南華日報

汪精衛署

SOUTH CHINA DAILY NEWS
49-51 Hollywood Road. Hong Kong
Cable Address "SWENONIS" or 5478
Radio Address "SWENONIS" or 9850
TEL. Editorial Dept. 28284 / Business Dept. 25612 / Staff Quarters 20798 P. O. Box 369

第一五五八號
本日出紙三大張每份售港銀四仙
督印人鄺修湛

館址 香港荷里活道四十九至五十一號
電話 編輯部二八二八四 營業部二五六一二 職員宿舍二零七九八
電報掛號 有線電五四七八 無線電九八五零
郵局信箱 三六九號
定報價目（均港幣計）
本港 每月壹元 全年十元
中國內地 每月式元 全年式拾元
外國各埠（郵費在內）（報費先惠） 每月式元伍角 全年式十伍元
廣告價目表可向營業部索取

香港荷里活道四十九號中國圖書印刷公司承印
香港政府特准掛號認爲新聞紙類第一三六號

登時

砵甸乍街三號 電話三一七二五

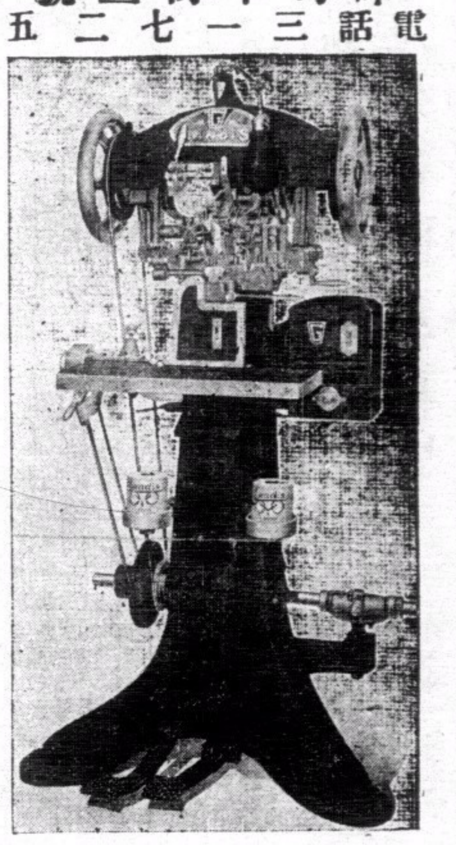

本港唯一機器修補革履專家
即補即起工作精美
修補前後掌特價一元

特別附設擦鞋部 設沙發椅 顧客舒適 每次五先 光亮異常

現代式的高泰士奇軟衞生帶

一、四週有極軟之棉花細墊絕無擦肉之弊
二、帶形不變行動時絕無不舒適之感

婦女所歡迎之衞生帶、必求其柔輭而且舒適、且須有柔輭之棉質細墊其四週、以免有擦肉之弊、更須形狀不變、行動時可保其着體上、此種理想之事唯高廸氏奇輭衞生帶足以當之、且此高廸氏奇輭衞生帶、裝璜美麗、携帶便利、曾用過者、莫不同聲贊許高廸氏衞生帶迭有進步、先後凡三次、均獲美國政府之特許保障、計第一次所出者爲尖底圓形、其妙處在避人耳目、第二次之出品即爲著名之「均壓器」、其佳點在能爲妥善之吸收、第三次乃最大成功之奇輭衞生帶、有精巧之棉邊、而帶心之吸收量亦極大、

有奇輭衞生帶與以前所製者之大小寬狹厚薄無不相同、完全具有以前之特點、且有製造特權、別家不能倣製、

高廸氏乃由纖維棉（非普通棉花）而富有吸收力之物質所製成、且悉依美國著名醫院之標準、

總經理德輔道中二十號至廿二號些厘洋行

告羅沙

鬚刷 鬚梘

用告羅沙鬚梘鬚刷
妥當非常
各大公司大商店均有代售

攝影界之好機會

新式德國名廠出品之反光攝影機
每個特價減實二十元

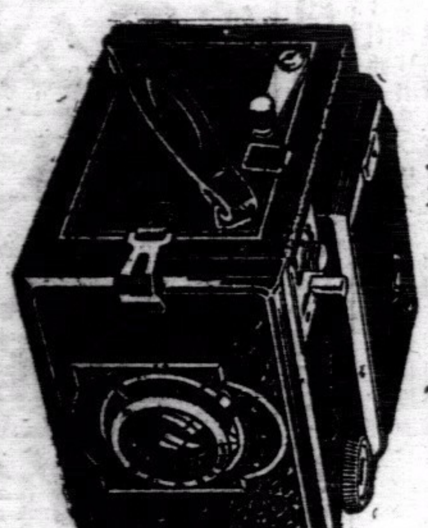

此機之特點直接反光能自動較尺快門能影百分之一秒雖風馳電掣之汽車飛翔空際之飛機亦可攝之且玲瓏畢肖保無糊塗不清楚之弊
●●●初學與專家皆適用●●●
該機特點尙多歡迎各界到
美源公司參觀
地址大道中三十七號 電話二七八九一

暑熱之時季－克寗乳粉之時季也

兒童之安全飲品。算是克寗乳粉爲最。以其味甘可口。兼亦滋補也。調法先以適量之乳粉。和以先沸過之冷水。便覺美味異常。惟勿過濃。加少許糖更妙。

克寗乳粉 KLIM 美國出品
兒童飲之必能爽涼補體
各處商店均有出售
總經理禪臣洋行

湯臣奶粉

總經理 大利洋行

民族雜誌

徵求紀念訂戶

一萬戶

本雜誌以提高文化水準爲使命，對於學術，願努力作相當貢獻•誕生迄今，已經兩載，除特約陳公博先生撰述時事論文外，每期皆登載政治，經濟，社會，教育，歷史，哲學等科目之專門著作，均爲國內外專家及大學教授精心研究之結果，有永久展閱與參考之價值•是故兩年以來，深受各界愛護•際莅三歲伊始，本社爲紀念本誌之兩週年及酬報各界之善意起見，特優待訂戶•其辦法如下

（一）凡在民國廿三年十二月廿五日至廿四年一月廿四日（外埠以郵戳爲憑）惠訂本誌半年或全年者均爲本社紀念訂戶

（二）紀念訂戶優待折扣如下：「甲」現有訂閱者續訂者，一律七折「乙」初次訂閱或再訂者：A文化團體及學生（須有學校之證明）七五折B其他一律八折•

（三）紀念訂戶除享受上列之優待權利外，並贈以八折優待券五張，以便分贈親友，並資敦誼睦•

（四）紀念訂戶以直接向本社閱者爲限•

（五）國外訂戶郵費照加•

第三卷第一期「兩週紀念號」內容

民族兩週年
一九三五年歐亞局勢的觀察
一年來的中國工商業
一年來的中國外交
一年來的中國內政
一年來的中國建設
一年來的中國財政與金融
一年來的中國教育
一年來的中國僑務
一年來的中國紗業
一年來的中國絲業
一年來的中國勞工
一年來的中國農村經濟
一年來的中國法制
一年來的中國文藝
一年來的世界政治
一年來的世界經濟
一年來的日本政治

陳公博 何炳賢 郭威白 梅汝璈 劉石心 章植 鍾魯齋 陳春圃 聶璐生 鄒鋼秀 程海峯 吳覺農 何會源 李長之 嚴繼先 趙集節 林雲谷

	訂價	國外	郵費 香港澳門	郵費 古蒙及新疆
全年	二•〇〇元	三•〇〇元	一•四四元	〇•九〇元
半年	一•一〇元	一•五〇元	〇•七二元	〇•四五元
每冊	〇•二〇元	〇•三〇元	〇•一二元	〇•〇七五元

國內除蒙古新疆外之各行省及日本朝鮮台灣關東租借地免收

本社爲便利讀者訂閱起見，特向郵局登記，作爲郵局代訂刊物，凡通郵各地之機關，團體，學校，或私人欲訂閱及續訂者，祇須依式塡具郵局製就之托訂刊物單連同訂洋繳到當地郵局，即可按期得到本誌矣•手續簡單，收到迅速，敬乞注意！ 發行部啓

民族雜誌社 社址上海北蘇州路一〇四〇號
總代售處 上海黎明書局

德勞工管理員 激勵青年奮鬥

柏林電德國勞工管理員○波爾格氏○近在哥龍尼城向國社黨青年演說○謂「吾人不當再爲世界之砥○當一變而爲全球之鏈」○又謂現所必須之新心理○係「奮鬥精神」○而非自甘放棄之心理」云○可見德邦激勵青年之殷○但廻顧吾國所謂青年○大都面黃肌瘦○精神萎靡○此無他○實因深患夢遺惡疾所致○初則壹月數發○不以爲意○久乃一發連夜○以致身體瘦弱○作事不振○若不速治○癆病以生○不特閒中樂趣難以消受○即寶貴生命亦將斷送○請服

青年良友

保證一服止遺○再服斷根○其有久患而致神經衰弱者○服之更著奇效○保證服後○腦力大增○終夜安眠○所以此藥又爲治療失眠症無上良劑○
每瓶港銀一元 半打五元 一打十元
香港永樂街八號A中德藥房獨家經理
△自動電話二七四一九號▽

保壽儲蓄 勝於一切儲蓄

（一）保壽儲蓄 別種儲蓄，遇有需要，隨時易於提用，投保壽險，係屬强迫儲蓄，不易提取，可以達到儲蓄巨欵之目的。

（二）保壽儲蓄 滿期有還欵，娛老便有餘資，身故有賠欵，家庭即有保障，納費甚微，效用甚大。

（三）保壽儲蓄 有意外雙倍賠欵之辦法，但意外傷亡，常有其事，既屬有意儲蓄，自應多謀一重保障。

（四）保壽儲蓄 能以少數博多數，常有繳交一二期保費者，收得大宗賠欵。

注意一 本公司新訂章程，保費低廉，保法完備，資本雄厚，歷史悠久，純粹華商組織，諸君惠顧，無任歡迎！
注意二 本公司特聘馬惠文大醫師，爲各保戶及其家屬減費診病。

保壽章程 函索即奉

先施人壽保險有限公司廣告
總行香港
德輔道中一四一號 電話二五零七九

德意志醫學界結晶品 猛虎乳

三千醫學博士共同研究歷時三載始克發明之
是培補滋養之良劑
是止咳治癆之奇葯

最近德意志所發明之猛虎乳，曾經三千醫師苦心研究，歷時三載，始克成功，考其成分，係集合純淨之虎乳，和以上等魚肝油及維他命，更加貴重之葯料，用科學方法配製而成，功能止咳治癆，化痰療肺，擧凡體腎虛弱，四肢無力，神經衰弱，氣血不足，發育不全，精神困乏，食慾不振，疾病常生，婦女月經不調，血液稀薄，諸虛百損，諸病纏綿，孕婦身弱，乳婦缺乳等症，服之無不立奏神效，且此乳用科學新法製成，芬芳適口，不含腥味，男女老幼，均宜服食•

德意志猛虎乳每盒一元五角說明書任索

香港永樂街拾壹號 大中洋行獨家經理
分行－廣州下九路•廣州高節路•汕頭居平路•梧州小南路•廈門開元路

寧粵合作聲中 某要員之談話

寧粵合作，月來經各方努力斡旋，大致已將實現，惟個中甫急，迄未公佈，記者爲使各方明瞭眞相，昨特驅車往訪某要員於私邸，叩詢其合作經過及來港任務，據其答稱，合作問題，經雙方互相談判後，已種有良好成績，惟個中秘密，因關合作大事，恕未便奉告，至本人此次來港，純因私務，緣本人前因事務紛繁，致患神經衰弱之症，慶曾問效，始於日前告假來港休養，後幸聞報得悉大中洋行代理之腦特靈，功效神遠，帖購試服，未滿半打而病若失，剩已定期返省銷假，照常視事云：（按）腦特靈爲最新發明之補腦良藥，功能改良人腦，補充腦力，腎腦力不足神經衰弱之特效藥，服之補腦登神，增加記憶，凡用腦太多，勞思過度以致記憶力減弱，理解力減退，精神困乏，治事無捲，思想不集，常覺嗜眠，或則精神興鬱陷於不眠，消化不良，食慾缺損，情念薄弱，陰萎夢遺，步行疲弱，四肢塞冷，偏正頭痛，以及一切腦力衰弱之病，服之立效，
●腦特靈每盒港銀一元•

補品研究

冬令宜服補品之論調、醫界提倡甚力、衞生家從而和之、衆口一辭、共然其說。據云：補品效力偉大，小則補血强身，大則益壽延年，擧世滔滔，誰不貪生惡死，是以富者揮金如土，貧者盡力以赴，參燕也，銀耳也，以及一切中西補劑，每逢冬季，買賣甚暢！然而服後之效果，如何，影響如何，又渺茫難言，因進補而身壯力健者、固不乏人、但服後不見效力，或生其他之不良反應者，亦佔多數，可見補品優良與否，大有選擇之價値也！

男女妙葯 康的靈

乃採取動物精英，用最新科學方法而製成，爲補品中之錚錚者，其效力超出一切補品之上，有百利而無壹弊，功能强壯男女生殖機能，故老翁服之，回復青春，老婦服之，還少受孕，青年服之，雄健無匹，夫婦同服，愛情倍增，其有多年不育者，服之一索得男，葯力神奇，功效優異，如無應驗，奉還原銀•

每盒四十丸服五天原價港銀五元減售三元
各埠……廣州靖海路卅三號汕頭小公園
分行……前六號○廈門中山路二零三號○
均售……梧州竹安路○南寧民生路一七九

總代理香港德商波爾文洋行

"PROMONTA"

The Nerve-Food

補腦名丹

乃延年益壽粉也製自蛋白質含有蜜蟒酸脂肪酸以及斐齡等重要成分全爲人體之滋養補品及完成人生之强記憶力不寒不燥敢稱補中之王擧凡一切神經衰弱健忘頭眩身疲乏力不思作事及失眠等症服之莫不奏效神速即使平常無病者服之亦可健體美顏永不生病延長壽命

服法

保好油

保好油
經驗五十餘年 風行歐美中國 乃德國保好大藥廠發運辦
純粹實貨藥料秘製而成經五十餘年之經驗專治男婦老幼外科要症性和功效自出世以來中西人士之經驗者有口皆碑發將其主治各症詳列於下

主治
頭目暈眩遇身骨痛
刀傷火傷花柳中毒
風濕骨痛神經骨痛
疥瘡大瘡無名腫毒
牙痛耳痛手足腫痛
瘰癧核痛各種痛症

俱用此油採擦患處無不立效如平安無事可搽鼻孔可免一切傳染病症居家旅行不可不備
德國保好大藥廠披露

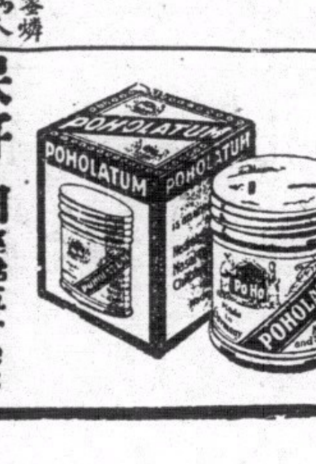

其樂眼鏡公司

大道中五三號
老花近視平光眼鏡種種皆備

先施銀業信託有限公司

本公司 法定資本五百萬員專營銀行及信託一切業務附貯儲蓄利息優厚各埠滙兌交收敏捷代理水火人壽保險買賣股份物業証券找換各國金銀紙幣代理租務遺產如蒙惠顧無任歡迎

總行香港德輔道中
司理室電話…二一三八五號
找換部電話…三三八六八號
營業部電話…二一八九三六號
分行廣州光復南路 石岐孫文西路
正司理王吉兆謹啟

薩爾區公民大選昨日開始

歸德乎？歸法乎？維持現狀乎？

兩大陣線分別示威幸未發生事故

德人自信大選結果定可將薩爾交還德國

「（一月七日薩爾電）大選今日開始、監獄官吏、醫院管理員、郵差、電車及公共汽車駕駛人與會票人、及各市市長等、將於本星期日出巡、是以該日不能分身投票、乃於今日分別在八個投票所投票、每投票所均由外人監督、每選民授票一張、內載三問題、㈠汝贊成維持現局乎、㈡汝贊成歸併法國乎、㈢汝贊成歸併德國乎、（路透社）」

（一月七日薩爾電）大選委員會本星期一日通令自本月十日起至大選結果正式公佈日止、一切公共集會概行禁止、惟電影戲院及劇場則屬例外、（國民海通）

（一月六日薩爾白魯克城電）本日薩爾區域之德國陣線與反國社黨陣線、共計八萬人、在薩爾河兩岸分別示威、當雙方示威隊伍接觸時、並未發生事故、惟反國社黨陣線領袖白朗恩正欲發表反國社黨演說時、薩爾白魯克市政府無線電播音機先其效用、白朗恩所發之音、無法辨斷、各演說者乃向羣衆據實報告、但國社黨破壞行動、不僅此而已、此外更阻止運載反國社黨陣線示威人員之專車、並封鎖橋樑、天主教徒新成立之反國社黨團體、名德國人民聯合會者、未及派代表參加、僅有各天主教徒個人出席、嗣由國際警察所徵募之工程局接通電訊、社會黨領袖白朗恩共產黨領袖福爾脫、乃得發表演說、聽衆詩掌呼歡、演說中首謂薩爾白魯克市政府今日已暴露其法西斯之面目、然薩爾將來若何、一月十三日公民投票之結果、必旬彼有所昭示也云、白朗恩與福爾脫兩人猛烈攻擊國社黨未幾後、羣衆乃唱歌、整隊承專車而散、秩序甚爲平靖、（中央社）

（一月六日薩爾白魯克施瓦斯電）本日反國社黨之自由陣線舉行示威大會時、共產黨領袖福爾脫演說、其最後一語、係引用社會黨與共產黨之共同誓詞、即謂「首先使薩爾歸併德國、繼則使德國脫離禍色之虐政、而得重見自由之天日」云、社會黨領袖白朗恩演說時、則宣佈最近德國教士示威、逾反教會中立之原則、薩爾行政委員會現已決定提出抗議云、聽衆聆此消息、大爲鼓掌、（新亞社）

（一月六日薩爾白魯克電）對於雙方之既定大集會、今日安靜而過、此爲公民投票有秩序運動之佳兆、今晨雖亂雨甚大、而仍有日耳曼陣線之隊員十萬人、至薩爾白魯克外某小山與會、並聆領袖演說、預料投票之結果、歸德者可佔大多數、若輩高唱國歌、於是一方面大呼希脫拉萬歲、一方面大呼與希脫拉俱亡之口號、散走之際、途遇共運動集會之敵黨、人衆截斷、使社會黨與共產黨領袖之演說、不能播音、雙方並未發生衝突、當時電流爲復、演說者皆詳言希脫拉、聆者大歡呼、並振臂擁擊、故黨魁演說均爲展緩、後經警察干涉、乃復恢復、（中央社）

（一月六日柏林電）本日舉行薩爾區展覽會、希脫拉代表不管部閣員希斯柏林市長陸海軍及國社黨各團體代表均親蒞出席、宣傳部長戈培爾發表演說、謂薩爾者、德國之薩爾也、德國教會對於薩爾問題、已採取有利德國之積極態度矣、背叛祖國、即係背叛上帝所賦予之義務也、如薩爾區域維持現狀、則繼續由國聯管理、是無異增加一混亂之要素、而歐洲各國必因此紛擾無已時、如薩爾不歸併德國、則可免混亂之危險、而無神論及破壞一切之世界革命、亦可從此消滅矣云、戈培爾繼復痛詆外德國僑民之反對國社黨者、最後則用希脫拉之語、謂薩爾本爲德法兩國之橋樑、自此橋樑、則兩民族可實行攜手相互尊重、然今後則將成爲德法兩民族間之障礙、（中央社）

（一月六日柏林電）此間今日開薩爾出品展覽會、德人自信下星期日公民投票、定可將薩爾交還德國、宣傳部長戈培爾於會演講、謂吾人準備不咎既往、而開始新的和平的、將來薩爾可成爲德法互通之橋梁、本世紀之可悲的爭執、使全歐近代歷史爲之不寧者、當可因此而永遠消滅、此誠爲德法合作以謀全歐福利之新途徑云、（中央社）

（一月六日柏林電）本日此間舉行薩爾展覽會、宣傳部長戈培爾演說畢後、不管部閣員希斯代表希脫拉發表演說、謂法政府努力消除德法兩國邦交發生不利影響之國難、故此薩爾區域公民投票乃得以順利舉行、因此吾人須感謝法政府云、（中央社）

（一月六日薩爾白魯克電）去年十二月三十日天主教社會黨在白里卡斯德爾開會時、發生衝突、以致該黨領袖因卜斯受傷、此案預審結果、查明雙方鬥毆、係由德陣線團員所發動、此等團員係爲擾亂會場、而自他處調來者、預審結果、法院已發出傳票、傳德國陣線團員六人、其中前國社黨衝鋒隊領袖二人到案鞫審、（中央社）

汪院長近著已出版

「中國之問題及其解決方法」

（一月七日南京電）汪院長近著「中國之問題及其解決方法」一書、已出版、該書除中文外、幷有英、德、法、荷、諸文版本、聞外部近將該書分別寄送各國國務總理及外長、並分贈各國駐華公使、俾明瞭吾國政策、（中央社）

海關變更颶風信號

（一月七日南京電）實部以海關于一日起將颶風信號改用二黑球、關係沿海漁民至重、轉令該部護漁處等遵照、（中央社）

黃郛十日離平南下

內部兩次已準備移交

（一月七日南京電）黃郛函致京中關係方面稱、定十日左右離平南下、就內長兼職、囑轉致內部方面、廿傳兩次長已準備一切、俟黃到京、即行移交、（中央社）

改進平市職教要點

亟應嚴加考核私立職校

迅速實現擴充職教計劃

鍾道贊列舉

（一月七日南京電）教部前派鍾道贊視察平市職教狀況、視察結果、業經報部、報告中計列應行改進要點、有㈠私立職校、大抵設備簡陋、教學無方、亟應嚴加考核、其辦理不善者、應分別令其停辦、㈡市立高級工職、應充實內容、及高級商職、應注意實習、㈢私立中華戲劇職校、應注重戲劇改良、㈣私立秀山慈幼院五校、每年營業收支幾不相抵、應力加整飭、㈤該市中央協款、已照額發放、應迅速實現原定擴充職教計劃、（中央社）

汪院長在紀念週中報告

今年中國危急關頭

國民應分工合作救亡圖存

（一月七日南京電）國民政府七日晨十時舉行紀念週、到汪兆銘、張繼、鄧家彥、柏文蔚、褚民誼、王用賓、陳樹人、陳其采、陳調泳、林翔、呂超、魏懷等、暨各院部會職員共約六百餘人、林主席領導行禮後、由汪報告、至十一時詞畢散會、（中央社）

（一月七日南京電）汪院長七日晨在國民政府紀念週報告、大意謂二十四年中國之危急關頭、及世界與東亞之形勢變化、希望全國人民齊心努力、分工合作、以達到救亡圖存之目的、（中央社）

中央

（一月七日南京電）中央七日晨九時、舉行一六四次紀念週、到中委葉楚傖、陳立夫、鄧家彥、李次溫、紀亮、王祺、蕭吉珊、李宗黃、及全體工作人員、共約五百八人、葉楚傖主席並報告、畧謂今天我們舉行民國廿四年第一個總理紀念週、兄弟曾說幾句關於總理紀念週的話、一方面是表示對總理無窮的敬仰、深刻的追思、一方面是溫習認識總理的遺教和工作報告、所以總理紀念週、不但是一個重大的儀式、並且有重大的意義的、希望全國的同志們、今後舉行總理紀念週報告的內容、務求格外充實、參加的亦須準時參加、這才是我們舉行總理紀念週眞實的意義云云、詞畢散會（中央社）

南昌

（一月七日南昌電）建廳舉行擴大紀念週、到六百餘人、由熊式輝致詞、畧謂今年爲江西建設總動員時期、建設工作人員、所負責任更大、建設工作要素、可分金錢、時間、人才、三點、應先把不要錢的事、和要錢很少的事、先做有成績、然後才能吸收外界資、建設要即時做到實現、給民衆看、一切人都努力、人才自然不成問題、希望大家共同努力、建設新江西、（中央社）

北平

（一月六日北平電）平七日晨九時舉行黨政聯合紀念週、到百餘人、主席黨霖、並報告市黨部去年工作概況、至十時散會、會後市黨部常委召集全體工作人員訓話、由方少雲主席、對工作缺點、與關予改善之處、及今後工作方針、指示甚詳、（中央社）

廈門大火

焚十餘家

（一月七日廈門電）廈港福海宮、七日晨大火、燒三小時、焚十餘家、損失數萬元、（中央社）

朱毛殘匪向舊安逃竄

我軍已分路前往堵截

追剿總部設常德行營

（一月七日長沙電）朱毛股匪、經我湘黔大軍猛擊、向餘慶石阡北竄後、又被我軍堵截、傷亡甚衆、遺俘獲亦多、匪向舊安、湄潭、逃竄、現我軍義、仍分抄往堵剿、（中央社）

（一月七日長沙電）湘區剿匪總部、省府以沅陵設辦公處、決撤銷、以一事權、（中央社）

（一月七日長沙電）總部前派梁　六籌備常德行營、已覓定舊府街爲辦公處、不日即將遷往、以利追剿、（中央社）

王家烈猶國才返貴陽

（一月七日貴陽電）王家烈於今晨由馬場坪返貴陽、聞與薛岳總指揮晤商、對於追剿今後殘匪計劃、極爲圓滿、（中央社）

（一月七日貴陽電）黔省剿匪總指揮猶國才、副指揮何知重、五日抵貴陽、猶何語記者、在馬場坪曾晤薛岳總指揮、吳奇偉副指揮、對追剿殘匪計劃之規定、猶何定日內赴爐烽開陽指揮、（中央社）

（一月七日重慶電）楊森自順慶來渝、七日到達、同來有劉晟明、秘書長張韋叔、李家鈺偕該部旅長黃秋俠、六日由遂寧抵渝、七日謁劉湘、報告前方狀況、李語中央社記者、共匪作戰、並無過人之處、不過各軍步調不一、動生牽制、故未能制勝、今後宜集權於統帥、嚴明賞罰、彼復稱川軍對付共匪南岸宜堵、川北宜剿、黔匪有中央軍窮追、若能於黔邊截堵、勿使竄越、俾大軍追集夾擊、即可殲滅、川北方面、應積極進剿、避免爲匪所乘、（中央社）

（滙）通轉遞局

定今日開始辦公

轉運合同已訂妥

（一月七日天津電）承辦通郵機關區通轉遞局經理黃子周、及冀郵局代表余翔麟、冀郵區巡員胡心法、李景陽、定庚（八日）午赴榆關、籌備設立、實今明與冀郵局已訂妥承辦轉遞局合同、（本報）

（一月七日北平電）僞通轉遞局、已籌備就緒、定八日開始辦公、古北口設分局、十日亦可成立、服務員工六日有一批赴榆、其餘明後日出發、承辦合同、已呈交部審核、即可簽字、（中央社）

（一月七日北平電）榆關古北口兩區通轉運局籌備將竣、余翔麟七日乘夜車赴榆視察、（新亞社）

（一月七日上海電）西比利亞郵路、自關外郵政停辦、我國寄歐郵件、遂需月餘、遲或兩月、茲郵局通知萬國郵會、憑開會于國郵顧問委會決議、專爲減少中國與歐美相互間通信之遲緩起見、恢復前此停辦之郵路、至一切辦法、仍照舊例辦理、（中央社）

中美華僑請設領館

外部令沈覲鼎到任觀察情形

（一月七日南京電）外部以美利堅中華會館、暨全體僑民電呈國府、請收回撤館澳南美爾鉢領館成命、近又有城多利支部電呈該部、要求恢復、現擬從長調查、再行核辦、又爪地馬拉華僑團體近亦有電、請于中美各國增設使館之舉、外部爲慎重起見、特先訓令駐巴拿馬公使沈覲鼎、若于到任後、觀察情形、呈部參考、（中央社）

盈餘十餘萬

四省農行

（一月七日漢口電）四省農行、去歲營業極爲發達、盈餘十餘萬元、頃復于京、滬、陝、甘、汴錦等設分行、擴充營業、擬改名爲中國農民銀行、聞已開始辦理變更登記手續、（中央社）

高橋抵平談

戰區問題

本柴山方針進行

日鮮浪人非法行爲決取締

（一月七日北平電）日使館武官柴山、奉調回國、繼任武官高橋定九日啓程、七日上午十時廿分由京來平、定九日謁黃、並訪各當局、作到任後之酬酢、據高談、關于解決戰區各項未了問題、並未奉到新的命令、將來仍本柴山武官與貴國所交涉者、逐步辦理、中山盟互相諒解、使從前之誤會、完全消滅、而後東亞始得和平、余在京時對此問題、亦曾與各要人談及、今後當努力使其實現、余與何黃兩委長均係舊好、將來一切問題、可隨時商議、戰區日鮮浪人之非法行爲、甚易傷及中日兩國感情、今後決切實調查、由雙方設法取締、（中央社）

（一月七日北平電）日新任武官高橋、七日晨抵平談、今後戰區各問題、決本柴山方針進行、定九日訪黃郛後赴津一行、（新亞社）

孫科昨日離平南下

（一月七日北平電）孫科夫婦、偕立委簡又文、秘書劉介夫、七日晨八時四十五分、乘車南下、于學忠、商震、袁良、王樹常、均往歡送、孫談、在平印象甚佳、過津時、擬下車與于主席晤談後、當晚南下、至濟時、將與韓主席在站會晤、到京後、即轉滬訪晤王亮疇、約立院開會前返京、（中央社）

（一月七日天津電）孫科於七日晨十一時由平抵津、下車後、即至北寧路局長鄭寶照家休息、下午四時于主席在北寧花園設宴招待、晚六時即離津南下、（中央社）

（一月七日北平電）七日晨孫科于學忠同車行、孫談、因于力邀、過津擬留數小時、過濟晤韓復榘、過泰山擬訪馮、到京即赴滬晤王亮疇詳談、再返京召立院會議、北行印象好、（新亞社）

（一月七日南京電）孫科七日晨自平電立院秘書處、謂在平事畢、定即日南返、九日晨可抵京、聞孫抵京後、稍息即赴滬訪晤王寵惠、然後返京、主持四屆立委宣誓就職典禮、（中央社）

中央設邊省科學館

（一月七日南京電）于右任前向中政會提議、請撥款一百五十萬元、在邊省分設國立科學館案、經決議交行政院議復後、嗣經行政院飭據教育部復稱、擬以半數辦理科學館及擴充中等以上學校科學研究之用、其餘半數、則供擴充各該省師範、及小學教育之用、應受補助省區、暫以甘、陝、雲、貴、甯、青、察、綏、八省爲限、已經中政會議決議大體可行、着教育部擬定詳細辦法候核、國府頃已令行政院轉飭該部遵照、（中央社）

新聞紙廠

借用庚欵

磋商已就緒

（一月七日上海電）新聞紙製造廠、向中英庚欵委會借款、聞已磋商就緒、將于十二日十四日該會董事會提出討論、（中央社）

海部派艦

巡各處洋面

（一月七日南京電）海部以值冬防、特派綏寧巡弋象山、石浦、坎山、等處洋面、派甯巡弋海洸、象門、洋面、（中央社）

波使提議

邀請梅蘭芳

赴波演劇

（一月七日南京電）波駐華公使魏登濤電波京、提議函請梅蘭芳在俄演畢後、赴波京演唱中國名劇、（中央社）

老耗子股匪

佔乾溝鎮

擬攻入口內

（一月七日天津電）老耗子股匪、在口北乾溝鎮、集千餘名、徵（五日）將該鎮攻佔、郡山界嶺口大震動、台頭營已開始戒備、匪擬攻入口內、（本報）

滬郵局遷京

十七日開始

（一月七日上海電）郵政總局遷京、定十七日開始、三日內遷竣、目下文件等項已整理齊備、郵局職員共一百四十人、連家屬約三四百人、均將於此三日中赴京、廿一日起在京照常辦公、（中央社）

沈怡由德歸來談

世界各國積極備（戰）

下屆國際道路會議在荷蘭舉行

德教授格思黃河試驗業已完竣

（一月七日上海電）滬工務局長沈怡、去歲六月奉命赴德、出席第七屆國際道路會議、並參加德國恩格思教授所主持之黃河試驗、業已公畢、於七日下午二時半乘意郵輪康特盧梭號抵滬、同輪歸國、尚有出席該會湘省代表周鳳九、龔君炯兩人、沈擬稍事休息、即銷假視事、並向政府及經委會報告一切、據沈發表書面談話、畧謂此次吾國出席代表共六人、政府代表爲余及陳體誠、陳因事改推趙祖康、此外除周龔兩君外、尚有皖省代表王南原、及中華全國道路建設協會代表江鴻、大會於九月三日在德國明興開幕、出席四十九國、代表達二千人、議題爲㈠柏油路、㈡水泥路、㈢最經濟之築路法、㈣交通管理、㈤運輸、㈥安全、等項、開會前數月、根據各國報告、交大會討論、列無提案及論文、我國報告係由經委會編定送去、深受各國代表注意、此項會議、每四年舉行一次、第八屆在荷蘭舉行、九屆大約在勾牙利、余在會中、曾微露在吾國開會希望、將來未嘗不可、或成爲事實、此行最大感想、爲各國對於築路、無不有通盤規劃、甚至有若干國、因不產柏油、寧捨柏油路而不築、此種精神、殊堪效法、余等六人、除余與周龔同輪歸國外、趙取道美回國、王南原留學德國、故仍在德、關於黃河試驗、將有詳細報告送經委會、此次試驗、係繼續前二年之試驗、上自年六月在德國南部山中開始、至十一月中始竣、試驗共分四組、目的在研究寬隄與窄隄、對黃河所起之影響、結果甚滿意、而恩氏之主張與我國明代潘季馴之治河方法、同一原理、尤爲意外收穫、余並遍訪英、法、俄、意、瑞士、荷蘭、捷克、等國、對水利市政及工程教育、畧有考察、見聞所及、感觸殊多、一言以蔽之、人人均在積極備戰而已、（中央社）

于右任返京

（一月七日南京電）于右任、王陸一、七日晨聯袂返京、焦易堂亦同返、下午于赴監院處理院務、幷接見審部政次陳之碩、監委田炯錦等、聞對于江浙滬鄂審計處長人選、已全部決定、即可以院令先發表、又于有定八日晚啓程赴陝、主持未佛先公葬典禮、（中央社）

津市大霜

隸成銀灰色

（一月七日天津電）津市七日晨大霜、氣候嚴寒、樹枝電線盡成銀灰色、俗稱此爲樹掛、來春必有瘟疫、（中央社）

劉桂堂揚猴小擾察

原來又是某國搗鬼

察軍追擊後匪復竄冀境

（一月七日天津電）某國派員聯絡察綏巨匪楊猴小、及劉桂堂匪部、今在察東活動、察軍已出動搜剿、張北因此多謠、（本報）

（一月七日北平電）蕭振瀛定八日返察、據談、察境近甚安謐、楊猴小匪竄綏境武川、劉桂堂匪部前由恒嶺口竄入察境、經察軍追擊後、復竄冀境、（中央社）

（一月七日北平電）劉桂堂殘匪竄擾密雲縣屬之大水谷後、現仍盤踞該處未退、正由保安隊堵剿中、外傳該匪已竄至豐各莊一帶、非事實、（中央社）

（一月七日歸化電）楊猴小匪、連日經省軍兜剿、傷亡逃散甚鉅、現僅餘殘匪二百餘人、於五日由高龍渡口竄過黃河南岸、擬收拾殘部、向河西老巢逃竄、六日晨傅作義已飭各部渡河、取包圍之勢、務期一網打盡、以收全功、（中央社）

德國禁止華僑滙兌

駐德使館向外部報告

（一月七日南京電）滬商會前因德國禁止滙兌事、曾電外部請交涉、外部已電令駐德使館查明酌辦、現尚未接到該館報告、（中央社）

入黔軍鈔票

須一律通用

（一月七日貴陽電）黔省政府及廿五軍部通令各縣、入黔剿匪各軍所用鈔票、民間應一律收用行使、（中央社）

班禪赴青海

明春可成行

（一月七日南京電）班禪駐京辦事處息、班禪約需歷年內赴拉善宣化、俟至明春天暖、即往青海、（中央社）

（一月七日南京電）西藏莊策覺林呼圖克圖、七日下午二時由印轉滬抵京、寓中央飯店、據談、本人上年十月由藏啓程、在印帶留、即搭輪東來、四日抵滬、在印曾晤安欽、此次係因與班禪闊別甚久、極思一晤、藏人現謁望班禪早返、本人在京晉謁各當局後、即北上謁班禪、接莊策爲西藏四大首領之一、藏王由四大首領輪日相任、故其地位在藏極重要、（中央社）

今晨最後電訊

（天津電）敵大連會議後、戰區交涉均陷停頓、俟儀我返榆赴平後、方有進展、（新亞社）

（上海電）歐亞公司廿三年全年營業成績、計載客九七七人、貨物二八零零一公斤、郵件四八七九公斤、（中央社）

（福州電）閩西北各縣產紙、向銷東北、近因僞國設關徵入口稅、及日在大連設廠製紙爭售、銷路日減、價格每令由四圓跌至二圓、尚難保持、福州各紙行存貨甚多、相率停辦、產地各廠均縮小範圍、工人失業甚衆、（中央社）

（天津電）日界旭街寶生銀號、七日午被匪刦、刀傷事主、搶走三千元、憲警往剿、在花園街發生激戰、擒二匪、（新亞社）

（北平電）販毒多年之韓人張行與夫婦、七日突被人用斧砍斃、兇手憶揣測爲韓人、（新亞社）

（北平電）義軍四百名、除夕襲擊吉東頭道溝、敵僞受重創、六日又有義軍二百名、重攻頭道溝、敵僞再敗、義軍獲輜重甚多、（新亞社）

閩長途話線

由交部架設

（一月七日福州電）交通部對福漳滬汕二長途電話線、決由部架設、其餘綫路、令由建設廳按代辦電話原則辦理、建廳派林君迪驗收福延邵路工程、幼迪年驗收建邵延路工程、（中央社）

意駐華使抵滬

（一月七日南京電）意駐華首任大使羅亞谷諾、七日午抵滬、休息數日、即晉京覲見林主席、呈遞國書、及訪謁汪院長等、（中央社）

（一月七日上海電）意駐華首任大使羅亞谷諾、由意乘意郵輪康特盧梭來華履新、已於七日下午二時半到滬、同來除夫人男女公子外、尚有意使館航空參贊特拉古、到埠歡迎者、有吳鐵城代表耿嘉基、外部駐滬辦事處趙鐵章、意使鮑斯卡里、意總領尼龍及意使館職員意僑多人、並有意水兵一小隊到埠保護、意大使在輪次與歡迎人員周旋後、據對記者表示、抱深切希望、對增進中意邦交、何日入京呈遞國書、尚未決定、（中央社）

衛立煌辭職

十五區綏靖司令

李默菴暫代

（一月七日廈門電）第十五區綏靖司令官衛立煌辭職、蔣委員長電令第十師長李默菴暫行兼代、（中央社）

孔祥熙返京

（一月七日南京電）孔祥熙八日晨可由滬到京、將出席行政院會議、報告財部部務、（中央社）

社論　胡適的『偉論』

香港大學決定把一個博士學位送給我們國內鼎鼎有名的胡適先生，這位『學者』於是不辭跋涉來到香港。據說『想來廣東一遊』已經是十幾年前的事了，這回算是有『機會』，也使香港的中外人士得瞻丰采。這位『學者』確不愧是『中外馳名』，所以一到香港之後，博士學位還沒有到手，就忙於赴宴，演講了。自然，在這個時候，這一位雙料『博士』會感到無限的欣快，因爲他不特在國內做了名流，而且在大英屬殖民地而且『有錢，治安也好』的香港也做了名流，並且得到『有錢』的香港大學的博士學位，這是何等希罕的事呀！

中華民國二十四年一月六日，胡『雙博士』受香港華僑教育會的歡迎，自然，歡迎詞之後，又是演講，講題沒有明定，但據說『說我是喜歡和教育界說教育問題則可』，大抵也是『說教育問題』罷。（演辭已刊昨日本報港聞欄）。然而，他的『偉論』太『偉』了，使我們聽到幾乎要懷疑說着的不是中國人。我們是在民國廿三年以前在國內受教育的，現在國內『在最看近來很發達』的教育已被這位『雙博士』詆以『沒有基礎』，何況在這『近來』以前，或許因爲受更『沒有基礎』的教育，所以不能體諒這位『學者』的名言——但這也祇好怨恨自己不早跑到美國先學農科而已。然而，我們到底是中國人，聽得不順耳總想說話，我們也祇好背着受過的更『沒有基礎』的教育就正於胡先生，或胡博士。

我們并不否認，辦教育要『有錢』，而且『治安也好』；不特教育，辦什麼事我們也知道這兩者的需要。我們也不否認，香港對於這些條件會適合，因爲『這地方有錢』，港政府的決算，從未有不敷的；『治安也好』，沒有『飛機天天在校頂飛過』——近來天空中雖然也常聞飛機之聲，但那是『防空練習』，是啟德飛機塲的大英國飛機，不會有『這種危險』。**然而，我們更明白，辦教育并不是光在治安『好』的地方去化錢，教育的目的總應該鼓勵青年們對民族國家的熱誠。中國教育的失敗，『經費欠到廿一個月』并不是唯一可痛心的事，受過教育的人還不知國家民族的恥辱才是最可痛心的事。中國誠然很窮，惟其窮，所以更要刻苦。難道因爲窮就『誰也辦不好』於是不如不辦麼？難道因爲人家『有錢』就什麼也『希望』人家來替我們辦麼？教育和國家民族是不可分離的，强迫教育和義務教育免不掉要政府的力量，**使香港成爲中國『南方新文化中心』的『胡說』。那眞至專門教育家反會看不到的』了。至於辦教育一定要『接近外人』，那更使人莫明其妙。照這樣說，不『接近外人』的教育就沒有『可以借鏡的地方』，當然不會辦得好，不會辦好就該『希望』外人來辦，以至於『成爲南方新文化中心』。外人能够替我們施行强迫教育，義務教育，中國政府豈不更爲省事！

再就現實來說，這位『博士』的『細加考察』，恐怕祇是『便有所悟』罷了。香港的『商業發達經濟充裕』，這誠然是過去的事實，然而到了現在，却已變爲夢境了。我們很覺得可惜，這位『博士』不曾去和這里的商界同胞談談近年來香港所受不景氣的影响，不曾聽過一般僑胞搖首太息的聲音，不曾『考察』到物業的跌價；祇知道『廣州小學教員也欠薪幾個月』，而不知道香港還有經濟委員的存在——其任務就是研究怎樣『復興』香港。至於教育呢？『單是教員已經有三千多，不能謂不發達』然而胡『博士』却未知道這『三千多』的教員，大部份還祇收入極低微的束修，過清苦的生活，更還未知道一般學校收集學費的困難。『香港最高教育當局』，能慨把不輕予人的博士學位給予這已成『博士』的『博士』，而這『已成博士』也不遠千里而來敬領祇受，這誠可謂『也想改進中國的文化』了，何況香港大學的漢文學院早有幾位年高望重的『太史』坐鎮着呢。

辦教育而至欠薪，欠薪自然不能枵腹從公，『但要明白』，**欠薪的原因並不單純，並不能因爲有欠薪就希望外人在外國的殖民地去，『想改進中國的文化』，而且『成爲南方新文化中心』。民族國家與文化是不能分離的，辦教育要有民族的意識，這『也是我們常常可以看到的問題，』**要是忽畧了這一要點，那眞是『謂爲導師使不對』了。**革命尚未成功，國內儘會有開倒車的現象，但不能因有這種現象就要把『新文化中心』移到非本國的領土去。『新的領袖尤其要接受新的文化』，而且更要具有高度的民族意識。**還記得胡『博士』的『中國哲學史大綱』的下冊還沒有出版，時間也是已經歷過十幾年了，現在既然成了『雙料博士』，還是靜些兒趕快完成牠罷。『我對於這香港教育不大清楚，實在不配談香港教育。』『這地方美極了』，胡『博士』可曾讀過王粲的『登樓賦』麼？

對於奧國及北非兩問題
法意完全成立協定
賴伐爾對新聞家曰昨日可簽字矣
匈報注意法意談判德報則甚冷淡

（一月七日羅馬電）意相墨沙里尼與法外長賴伐爾談判結果，對於奧國獨立及北非殖民地問題，已完全成立協定，（中央社）

（一月六日羅馬電）本日爲法外長賴伐爾來羅馬之第二日，故本日法意談判之結果，兩國政府雖尚未成立最後協定，然談判所開已有重要之新進展，其中關於維持奧國獨立及發展多腦河流域經濟之公約草案，已在原則上成立妥協，至於協調解決法意兩國在非洲爭論之草約，正由各專家竭全力研討，以期成立兩國間之妥協。聞意國允許放棄意屬里比亞以南洲蒂白斯蒂山之領土，乍得湖之港口則不在其內、在索馬利蘭方面，法國準備改訂疆界、延長愛里德里之邊界，並准許意國參加經營法屬西布地之鐵道，以供亞比西尼亞貨物之出口，此項問題、雖頗爲繁複，然仍不難獲得公平適當、而有利雙方之解決，因此法意兩方現均希望最後協定，可於明日實行簽訂，此項協定大約包含下列各端，

協定大要

㊀法意談話紀錄、其中聲明兩國對于一般政治問題之各項原則，意見完全一致㊁法意兩國共同向德奧匈帝國之鄰國及領土繼承國（即德、奧、匈、捷克、南斯拉夫、波蘭、羅馬尼亞等七國）建議、相互締結條約，以相互尊重現有疆界，並不干涉對方國家之內政，㊂締結諮詢公約，自簽約日起，法意兩國約定：如遇發生奧國遭遇威脅之事變時，即應互相諮詢，德、匈、捷克、南斯拉夫、波蘭、羅馬尼亞、六國將被邀請參加此項諮詢公約、但德、匈、兩國能否接受、尚屬可疑、㊃解決此非洲法意兩國殖民地問題之條約、以上四種文件正式簽訂後、其中第一種文件、即法意談話紀錄、當即行送交各報發表、惟其餘三種文件、則當於日後另行公佈、此外或將簽訂各項議定書、規定法意兩國政府對於外交政策上若干特殊問題、取協調態度（中央社）

非洲問題

（一月七日羅馬電）意相墨沙里尼與法外長賴伐爾昨日午後會談三小時、旋發表一半官文告、大旨謂法意兩國對於保障奧國獨立之公約，已獲妥協，惟對於彼此在非洲之殖民事務、意見仍未一致，兩政治家現以非洲土地割讓意國事，爭辯甚力，近幾日內各助以非洲事務之專家，以和好而堅決之態度，付此問題、意一九一五年加入大戰時，英法對意所允讓地之諾言，法意兩國之殖民問題，可分四項如下，㊀部尼斯之意僑，得保留其國籍者，應有若干代，㊁意國欲得緬白斯締土地，意屬里比亞南面之瑪西夫以南之地，法國提議，意國所得之地，應以該區以北爲限，蓋恐法屬西菲與法屬赤道南菲地有被意國截斷之虞也，㊂意國現請求目下屬法之索馬利蘭之地五十哩，㊃法國所允給意國之亞的斯亞比巴路股份，意國欲得二百股以上，同時據柏林本社消息，法意當軸在羅馬討論之詳情，大約將於今明日由法意駐柏林大使通告德外交部，上星期中，法大使曾至德外交部數次，以談判進行情形，告知德政府，據德國政府宣稱、彼等於任何新公約建議之條件未獲有確實之情報云、柏林各報評論羅馬會議事，頗甚冷淡，德國似圖延宕時日，俾得暇透澈考慮其地位，然後發表其主張，（中央社）

（一月七日意京電）據此間宣佈、謂關於維持奧國獨立、以免別國進攻之協約、法外長賴伐爾與意首相墨沙里尼、經已意見商洽、料最先簽約國除法意兩國之外、將爲奧國之各鄰邦、照此則將請德、匈兩國亦加入簽約、以資保證、至於羅馬尼亞及波蘭、亦將請其加簽於約內、慕沙里尼與賴伐爾共在法大使署宴會、墨賴兩氏定今早十時再行會商、料屆時一切將可決定、至於非洲意屬邊界、及法意在索馬利蘭合作問題、意當局之意、仍以法國未有適足讓步、至今仍未商洽、但料各事一經今日會商後、定能訂妥辦法云、（本報）

（一月六日意京電）法外長賴伐爾與慕沙里尼會商兩日之後、至昨晚夜深、對於法意兩國普通政策、及殖民地等之久懸未決問題、經已全完商得協議（本報）

昨可簽字

（一月七日羅馬電）意相慕沙里尼與法外長賴伐爾昨夜續作討論後、對於各問題、連意國要求北非土地一事在內、均已完全同意、兩政治家昨夜均赴法大使署、赴法大使之宴會、宴畢退入私室討論、至迫近午夜始已、賴伐爾離署返其旅館時狀倦而樂、語站候之新聞家曰、吾人明日可簽字矣、今有文件、將由慕沙里尼代表意國、賴伐爾代表法國簽字、㊀紀錄法意兩國對於一般政策主要問題意見相同之聲明書、㊁會同邀請日爾曼與匈帝國之鄰國與承繼國締結關於彼等疆界及不干涉公約之書文、㊂法意兩國間之協商公約、規定兩國擔保於奧國獨立受危害時、互相以事對付、並將邀請德、奧、捷克、南斯拉夫、波蘭、羅馬尼亞、加入該約、㊃處置法意北非殖民問題之公約、茲料第一文件、即將公布、餘將稍遲、或與調和法意兩國關於外交政策某種特別問題之議定書、同時發表、（中央社）

（一月七日匈牙利京電）此間各報、對於此次之法意談判、均甚注意、一致意見、皆謂賴伐爾并非仇視匈國者、并謂自此次談判之後、慕沙里尼對於維持匈國之要求、在法亦進行將較爲容易云、（本報）

美總統在兩院宣讀預算咨文
軍費鉅額突破紀錄
總數七萬九千餘萬海軍經費佔六成
建戰艦造飛機修軍港擴海軍
國家預算不敷四十五萬餘萬元

（一月六日華盛頓哈瓦斯電）羅斯福總統本日在兩院宣讀之預算咨文、其中軍事費一項、其數額之鉅、爲前所未有、計軍事費總數達七萬九千二百五十萬美圓、較一九三三年軍事費增加一萬八千萬美圓、其中海軍經費爲四萬九千萬美圓、軍事費增加之數額、幾全部用之於海軍、海軍經費中三千二百萬美圓、係在一九三六年用以建造新驅逐艦廿四艘、一萬零八百萬美圓、用以完成正在開始建造中之軍艦、因此、從目前起、至一九三六年年底華盛頓約海期時止、美國海軍部可增加海約所許可之新艦七十八艘、此外復以一千二百五十萬美元、建造海軍新飛機、以一千四百萬美元替換舊飛機、以三百萬美元改良珍珠港、及夏威夷海軍根據地之海岸港口、更用其餘款項、使現有海軍兵士八萬四千八百七十二人、增至九萬三千五百人、海軍軍官人數亦比例增加、

陸軍經費亦增　使騎兵動力化

至陸軍經費共爲三萬一千五百廿五萬美元、計較上屆增加四千六百萬元、航空經費四千八百四十萬美元、計較上屆增加一千九百萬美元預算規定購新機五百四十七架、計共有飛機一千四百七十七架、均備有機關槍及無綫電、陸軍動力化、猶其是騎兵動力化、更將積極預算、規定購買運貨汽車經費共一百萬元又以三千一百萬美元改良國衞軍、國衞軍將有飛機二千五百架、（新亞社）

國家預算不敷　不欲再徵新稅

（一月六日華盛頓電）美國由一九三五年七月一日起一年內之預算、支出爲八十五萬二千萬圓、收入共三十九萬九千二百萬圓、不敷四十五萬二千九百萬圓、總計歷年不敷、共三百四十二萬三千九百萬圓、此次收支不敷之款、預定由財部實際盈餘項下支付七萬四千萬圓、並舉債三十七萬八千九百萬、關於此項之預算案、羅斯福致書國會云、在此時間予認定不能再征新稅、惟深冀國會設法將六月間到期取銷之舊稅繼續徵收、此種舊稅實爲來年預算中所不可少者、其利益可畧爲㊀美國政府之政策可進行無阻、并能收實效、㊁美國政府所定救窮之法、可因此而得更佳之效果、㊂政府放欵足以使人民有實利云、聞來年救濟費用預定四十一萬一千萬元、一九三五年海關收入約比一九三四年減少二千六百萬元、因古巴糖約與其他外國商業影响所致云、（路透社）

去年美國產金增加
共三百零七萬五千一百安士

（一月七日華盛頓電）據發出之統計報告、一九三四年產金之數、比之一九三三年畧有增多、計一九三四年美國產金數爲三百零七萬五千一百九十二安士、共值一百零七兆六十三萬一千七百元、一九三三年、則只二百五十五萬六千二百四十六安士、至于白銀一九三四年共三千一百三十八萬四千二百一十八安士、共值二千零二十七萬四千二百零五元云、（本報）

菱刈
返抵東京報告　又將獲功牌矣

（一月七日東京電）前關東軍司令兼日本駐偽滿大使菱刈、於星期六日下午由長春到箱根、今早返抵東京、宮內省代表到東京車站歡迎、隨即乘特派專車直返皇宮、入覲日皇、呈遞滿偽國情形報告書云、（本報）

巴西財長
將往英法一行　謀解決外債問題

（一月七日巴西京電）據可靠消息、巴西國財長亞蘭夏、欲不久往英法京一行、解決其國之一切外債問題、因巴西銀行、商論債務問題、遇有困難所致、（本報）

海牙法庭
美加入問題　白宮開會討論

（一月六日華盛頓路透電）今日白宮開會、討論美國加入海牙萬國法庭之問題、歷三小時之久、參加討論者爲羅斯福總統、副國務卿赫爾、參議員畢特門及其他參議院要人、散會後、參議院外交委員羅炳生預料外交委員會特于星期三提出美國參加國際法庭之議案、而請參院考慮云、（新亞社）

蘇聯又發現　秘密團體
並拘捕多人

（一月七日莫斯科電）當局在巴什基爾自治共和國查出被驅逐出黨之共黨員多人、組織一秘密團體、當局查究後、經將有關係之人員拘捕、此團體之爲首者、乃最近被逐出黨之馬士諾夫、據謂此人與劉寧格勒中央黨、及仙奴維夫團有關係云、（本報）

波蘭在獄著匪　已因傷斃命

（一月七日華沙電）著名賊黨麥蘇渣氏、在波蘭南部、騷擾人民、經已多時、前者被拘、判令下獄、現在獄因傷斃命、因被拘時受傷云、（本報）

逝世
享壽八十　英國科學家

（一月六日倫敦電）著名科學家伊曼爾士、今日逝世、享年八十、曾在愛丁堡大學畢業、早年曾工程事業、一八七八至一八八三年任日本東京大學土木工程教授、一九一四至一九一七年主管英海軍部數入電氣、關於科學書籍、著述甚豐、尤以論磁電及五金者、最負時譽、（路透社）

意外事兩宗
南斯拉夫京城

（一月七日南斯拉夫京電）此間發生重大意外事兩宗、計共死九人、傷多人、南塞爾維亞之地利沙鑛突然山泥傾下、將鑛內之工人生葬、現已掘出尸身五具、又塞爾維亞京有爆竹店一間、忽然爆炸、死四人、重傷五人、（本報）

飛抵開羅埠
埃及王子夫婦

（一月七日法國利布吉電）埃及王子亞馬夫婦、由英京返國、今早已由此間乘客機起程、飛返埃及之開羅埠云、（本報）

贛各政治局
存廢未決定

（一月七日南昌電）省府以各特別區政治局、原爲剿匪時特殊組織、況剿匪已告結束、該項組織存廢問題、正由民財二廳派員公開討論、結束後、應歸還原縣、抑改區公所、或其他名義、須提省務會決定、惟改爲縣治、聞難實現、（中央社）

吳奇偉抵黔

（一月七日貴陽電）吳副指揮奇偉、今午由貴定乘車抵築、省主席王家烈、暨劉專員路邦道、潘少武、及各廳處長均往歡迎、觀衆塗爲之塞、（中央社）

哈伐那號輪遇險
搭客恐蹈摩羅宮號覆轍　幸有巡船到援

（一月六日紐約電）華爾德航業公司哈伐那號輪船、今日在佛羅里達曼太尼拉海、海灘擱淺、受狂濤之打擊、船身漏水、船上有搭客五十一人、船員一百二十六人、該公司摩羅宮號曾遭慘禍、故搭客恐蹈覆轍、頗爲憂慮、船長除發出呼救無線電外、並於驚濤駭浪中放下救生艇、以便搭客脫險、海巡警來援、當將各客載登陸地、船員全體除救生艇水手外、一律在船、巡船現船守其旁、準備于船員離船時載之登岸、（中央社）

德國社黨領袖　開秘密會議
傳與史案有關

（一月七日倫敦電）泰晤士報駐柏林記者通訊、謂

遲皇遜位意未打消

（一月七日倫敦電）到此間勸暹皇打銷退位之暹羅代表團、有一部份團員往歐洲大陸遊歷、但此不足證明暹皇已允打銷遜位意、蓋代表團仍靜候曼谷之訓示也、代表團首長仍在倫敦、暹皇及后仍寓居旅店、（路透社）

西班牙政潮
勒樂決改組內閣　將自兼海陸兩長

（一月六日馬德里電）西班牙不管部閣員羅美路、現在羅馬與教庭進行談判、近提出辭去閣員職、總理勒樂決改組內閣、自兼海長及陸長、外長則由天主教黨領袖盧布士之某親信担任、（國民海通）

先施化粧品有限公司監製

各大商店均有代售

雪蕊

西字蓋
長保美容之功

余李兩軍長先後抵省

總部召開重要會議

討論軍制之改編與今後軍費之籌措

第三年度計劃之施行與入黔之接濟

(廣州專訊)第一集團軍總司令陳濟棠、近以軍事結束、所轄各部、除分防綏靖外、幷組織遠征軍、出發黔川、追勦共匪、關于今後地方之綏靖進行、部隊之整理、經費之支配、及追勦軍事補師、均有詳細磋商之必要、故特分電各部長官返省、共同會商一切、第一集團軍師旅團長、均先後應召返省、第一軍長余漢謀、第二師長葉肇、亦於昨六日下午七時赶抵省垣、第三軍長李揚敬、因沿途躭擱、至昨七日上午十一時四十五分、始行由汕至惠、特乘廣九快車抵省參加、查是日出席者、除陳總司令及總部各處長外、留省團長以上人員、均前往參加、計有軍長余漢謀、李揚敬、副軍長黃延楨、張達、師長黃任寰、張瑞貴、李漢魂、鄧龍光、葉肇、巫劍虹、李振良、黃質文、副師長孔可權、駱秀禮、繆蓬、旅長陳漢光、黃國樑、陳章、政治練訓處副主任區芳浦、李鶴齡、李煦寰、黎萬天、綏靖委員范德星、陳章甫、參謀長繆培南、許養賢、陳仲英、司令官李潔之、黃光銳、林時清、揭之英、處長何犖、鄧瑞存、團長陳伯英、吳以祀、羅策羣、梁公福、陳驥、陳亨垣、鄧輝、黃昭成、吳駿聲、彭智芳、莫福如、處長唐灝清、黃冠章、曾強、繆毓瑞、張鍵、溫泰華、馮卓勳、翁式亮等四十餘人、於下午一時許、各人到齊後、即假座洋花廳開會、陳總司令爲主席、行禮如儀後、宣布此次召集軍事會議之意旨完畢、開始討論、直至下午四時、始討論完畢、隨由陳總司令致詞議各將領、開此次會議、頗爲重要、(一)關於一集團軍軍制之改革、爲補足三六九師等、(二)軍費之籌措、(三)三年軍事計劃第三年施政之程序、(四)入黔勦共部隊之接濟等、至若何議決、因事關秘密、一時尚難探悉、至一軍副軍長李振球昨報載已返省候期出洋、查屬不確、因余軍長返省、將軍務交其代拆代行云、

入黔部隊整裝待發

三百艘船集中待命

各界今日開會歡送並授旗

(廣州專訊)第二軍副軍長張達、以奉命率部赴桂、會同四集團軍部隊開赴黔川追勦匪共各項、出發軍務、業已積極佈置完妥、幷定於九日起即行分批開拔、惟以軍運接濟一項、關係重要、特行組設一第二軍運輸總站、俾便軍事輸運接濟、其站長一職、即以原日該軍後方辦事處主任劉兆充任、所遺第二軍後方辦事處主任一缺、則改委原日第四師軍需處長羅充欽接充、明令即於七日發出、現已趕辦交代、幷籌備設站事宜、至總部船舶股現已雇備輪渡三百餘艘、分停天字碼頭、及河口梧州三處河面、以應軍運云、又陳濟棠以第二軍各師出發援黔、一切部署、已經告畢、行將動員誓師、各將領亦已分別召集來省授示機宜、至對於全體遠征官兵、亟應親往訓話、俾資鼓勵、現擬俟各師集中指定地點完畢後、即抽暇前赴花縣新街各地、訓話及檢閱云

各界歡送

廣東各界以一四集團軍入黔追勦共匪、特於今(八)日下午三時在東郊塲擧行歡送大會、幷於是日擧行贈旗禮、至受旗長官爲一、第一集團總司令、二、第四集團總司令、三、第一集團軍第二軍軍長、四、第四集團軍第七軍軍長、五、第二軍第四師師長、六、第五師師長、七、第六師師長、八、第七軍第十九師師長、九、第廿四師師長、十、第四十四師師長、查大會所贈之旗爲藍綾製成、上款爲有各該軍師銜、中題「掃除群醜」四大字、下署廣東各界歡送追勦共匪將士大會敬贈、開會後幷巡行云、

何紹璟談

改用大洋爲本位制

財廳擬征詢各地商會意見

(廣州訊)記者昨(七)日訪晤財廳第四科長何紹璟、叩詢粵省改用大洋制情形、據言、粵省改用大洋制、政府取審慎週詳之態度、區廳長北上磋商已有眉目、惟仍須俟經濟設計會詳細討論、再移省立銀行徵求意見、乃能權定、同時因各地經濟狀況、各有不同之點、若晃一紙諭例、恐難完全適合地方情形、故財廳復擬請全省商會、轉各地商會、徵詢意見、至于改用大洋制爲本位之進行、亦非一起即鼓鑄大洋、蓋鼓鑄大洋、須用白銀頗多、又須購買、影响金融、亦殊非淺鮮也云云、

廣東鋼鐵廠計劃概要(四)

(四)在東壆設廠理由

凡欲設立煉鋼廠、其廠址問題、頗費研究、其最重要條件、莫如(一)在交通利便之區、(二)接近之鐵產地、(三)或接近熔劑之石灰石產地、(四)或接近焦炭產地、(五)或於銷塲附近塲地是也、若能得五項皆備之地點、固屬最妙、但爲事實所無、查廣東鐵礦產之分佈、極爲散漫、東西南北各路、皆有發現、能煉焦炭之煤、祇產於北路之樂昌乳源兩縣、石灰石則出產地點極多、花縣飛鼠巖、英德、惠陽、雲浮、紫金、其較著者也、總觀全省鐵礦區、祇有雲浮、及紫金兩處、鐵與石灰石、同產于一區、故在雲浮之六都、或紫金寶山、皆礦塲設立煉鋼廠、本有相當之理由、尤其是六都方面、既有鐵礦、又有石灰石、兼以位在西江、交通利便、頗有設廠該處之價値、惟惜兩處、皆離焦炭之出產地及銷塲甚遠、雲浮方面、可以仰給于廣西賀縣西灣之焦煤、但此煤之運輸不易、倘靠賀江之水運、誠恐冬天水涸、接濟中斷、仍有賴於鐵路之運輸、但連接雲浮賀縣之鐵路、不甚重要、建築無期、則雲浮六都之設立煉廠、終成幻想、況雲浮鐵儲量、並極豊富、惟廣東之煉鋼廠似不宜專爲一礦而設、當兼顧別處之鐵礦產、如紫金興甯之出品、廉原料之供給、可以源源不絕、而鋼廠之效用更大也、依照此方面着想、仍以在廣州市建立煉鋼廠爲最佳、雲浮之鐵、可由西江直接運至、而英德從化之鐵、亦可由北江運至、紫金興甯之鐵、將來粵漢沿鐵路築成、又可供給鋼鐵之原料、即廣西北流、岑溪、容縣、賀縣、各處之鐵鑛、亦可一併由西江運至熔煉、至於焦炭方面、粵漢鐵路、現正積極興築、故焦炭之供給、可直接由該鐵路運至鋼廠、又用爲熔劑之石灰石、可由花縣之飛鼠巖、或由英德、由北江直運至廠、是則廣州市對于各處之鐵鑛及燃料與熔劑之供給、最爲適中、且鋼鐵之銷塲、中國南部、以廣州爲最大、故製出之品、大部份就在本地銷售、不必復運也、廣州對于尋覓各礦熟手及其他工人最易、故對於建築煉廠、及將來工作、皆佷有利、又建築材料之運送在廣州入口、或就地購買、亦可得較低廉之價格、至于管理監督上一點着想、可以說設立煉廠在內地爲良、即此点亦有些疑問、須知廣東是沿海省份、全省任何地點皆離洋海不遠、敵人空軍從飛機母艦來襲、數小時便可飛到、則無論廠設廣州或韶關、亦能不免、惟廣州爲大戰艦不能到達之區、海防不成問題、而空防工作之集中、比本省各處爲完密、故對于鋼廠之防禦較容易、况廣州爲南華之精華、財力之來源、爲戰爭時必須死守之城、倘廣州市一失、即有鋼廠設于本省內地、亦無法保存也、廣州有四處地點、均在商議過程中、東　、牛牯沙、石井附近、及西村是也、其中三處、皆接近北江、均在廣州城十英里直徑之內、其利益是距水深河道戰艦可到之地點稍遠、但該處是否比較有利、尚成問題、所以吾人特注意于別一處、即現在東　地點、在珠江之右岸、約佩廣州之中心四英里之遙、東　地方之利益、是海洋大輪可直達廠前之船塢、因此、不論中國或外國各地方之一切原料、均可利用較廉之水運、直達廠中、此乃最重要有價値之献議、其要點在保証將來煉廠工作、不至因地方供給缺乏、或其他原因而停止、且可于東廣鐵業尚未完全發展之前、極易開始煉廠之工作也、茲就煉廠設立於海岸之利益言之、歐洲及美國東部、有多數成功之煉廠、係本此設計、可直接利用遠方之原料、如瑞士、紐芬蘭、北亞美利加、智利、及其他各處船來品均可用之、現在設煉廠于東南、用中國北方、南洋羣島、印度、甚至南非洲等處之煤鐵礦、其理論亦屬相同、因一煉廠之設立、各項原料應有充分之準備也、前所討論、尚有更爲重要者、即煉廠位于廣東之中心、凡本省及鄰省之原料、均極易由水陸兩道運送而來、是東　地點、實比他處爲好、除現在鐵路尚未聯絡、須待粵漢鐵路綫展築至珠江之南面外、實無若何可以反對、且同一鐵路、將來可向北展築至本省之煤田、若由此路延長至煉廠、僅築鐵橋經過河流、及再築約四英里之鐵路而已、此可於一定時間、會須完成之、(未完)

中央撥助粵軍費

每月爲大洋卅萬元

元月份昨已匯到十萬元

(廣州專訊)中央前定每月撥發粵省補助軍費大洋六十萬元、原爲兩路部隊出發贛南勦匪時之軍費、及贛省共匪敉平、此項補助軍費、原定于昨年十二月份起、即行停發、此次財政廳長區芳浦奉派赴京、對於粵省財務、及編組部隊入黔、追勦共匪事宜等各項重要問題、均在京與行政院長汪兆銘、財政部長孔祥熙詳商、並赴杭州謁晤蔣委員長中正、詳細請示、查其商洽結果、頗得完滿解決、及區氏返省後、當即將赴京接洽經過情形、分向總司令陳濟棠及西南政委會詳爲報告、其關于中央補助粵省軍費一事、現以粵桂兩省抽調部隊開拔入黔追勦、故對于此項補助軍費、中央已允爲繼續照發、惟對于限定數量、減去一半、即每月爲大洋三十萬元、記者昨晤總部某高級軍官稱、中央允發粵省之補助費元月份、經於昨五日匯到大洋十萬元、其餘二十萬、將於下月始行滙發云、

滬報界考察團

中途折回

在溫洲遇霧

(廣州訊)上海報界記者考察團、六日上午乘福建號機動程南下、七時三十分由寬巴航、駛至溫州、兩霧迷濛、難辨航線、迫得折返上海、俟該團團員俟天色轉佳、再定來粵行期、

訓練製糖人材

(廣州訊)新造蔗糖營造塲、於廠內設訓練班、訓練製糖人材、由該廠技師担任教授、各學員均屬高中畢業之學生、學成分發各廠服務、

桂俘獲共匪

第一批運粵

約有千人

(廣州訊)四集團軍俘獲共匪七千餘人、除湘籍者、其餘分成十隊、由桂林起程、陸行到潯江、分批轉船到梧州、再易輪船運往廣州、分別遣送回籍、茲查最先一批、約有一千人、昨(五)日可由潯江到梧、抵梧後、即於(六)日運往廣州、不稍停滯、至最後一隊、須本月十五日始能到達云、

第一師

防地新分配

莫希德駐雄指揮

(南雄訊)第一師師長莫希德、副師長彭林生、自日前就職後、對於整理部隊、無不積極進行、查現除派第一團李振部、出發贛州協助勦匪工作外、第二團廖頌堯部、則担任廣雄公路一帶、第三團張啟民部開始填防、敎導團溫淑海部仍担任南雄縣城防工作、莫氏本人因事留雄、暫不他離、以便主持軍務云、

廣東綏靖主任

大小兩印

陳濟棠收領

區芳浦帶回

(廣州專訊)財政廳長區芳浦、前因公赴京、經已返抵廣州、並帶回中央頒發之廣東綏靖主任大小印章各一顆、該大印係錫身銅印、刊廣東綏靖主任等字、小章係象牙質、區氏已將該印章面呈陳總司令察收云、

築鑑江鐵橋

尚在會商中

(茂名訊)茂名縣府、前呈准省府、建廳、撥款建築鑑江鐵橋、後因工程浩大、開投不成、現建廳長已令知縣府、經飭交西江廣雲段兼羅信路工程專員偃工辦理、至需用公路汽車載運材料、向係發給半價、此次建築鑑江橋、所有需用汽車運輸材料、應改由發給電油費、開穆縣長奉令後、已於去歲十二月二十九日召集各車公司縣府會商進行云、

查糖業統制

糖運處派員

(廣州訊)蔗糖營運處、昨電各縣云、查本處奉令推銷省營蔗糖、前經廣東省國貨推銷處、呈奉省政府通飭所屬保護協助在案、現已辦理數月、對於各屬之分銷業務進行、是否妥善、私糖偷運已否杜絕、均應分別派員視察、當經推定萬桑、桑鴻鑾我等、會同廣東全省水陸緝私總處人員、聯赴中區各屬視察、如該員到達時、希隨時保護協助、

陳濟棠報告勦匪與綏靖

各屬散匪仍未肅清

整理地方警衛隊收效不少

追勦共匪係奉命中央

(廣州訊)昨(七)日爲二十四年一月份首次聯合紀念週、西南執行部、特召集各界假座中山紀念堂擧行、九時開會、計出席者千餘人、陳濟棠主席、行禮如儀後、并由陳氏報告綏靖及勦匪狀況、畧謂今日紀念週、係廿四年一月份第一個紀念週、適值輪到兄弟報告、所以今日將綏靖工作及勦匪狀況、作一個簡單報告、

綏靖工作

廣東東區方面、經過積極綏靖後、地方治安、大致寧靖、雖然間有三五個殘餘散匪、不時出沒、爲患地方、惟不足爲大患、現仍繼續擧行綏靖、至饒平等縣、因接近閩邊、有時邊匪竄來擾亂、業經獨立一二師派隊勦清矣、南區方面綏靖情形、自將盤據徐聞山、斜陽島、十萬大山土匪清勦後、積極整理地方治安、自此以後、關於黨衛的軍隊、亦不用多、故現祇駐有特務營及財團緝花營、并無事故發生、西北區方面、西江各縣向以新興、雲浮、德慶、封川之交界處、時有散匪出現、爲數亦少、北江則以英德陽山等處、亦時有匪踪、經教導師第二團、警衛旅第一團、獨三師第二團次第肅清、至封川開建邊界散匪、仍由教導師派隊痛勦、以後治安、日見安謐、中區方面大鄉股匪亦已肅清、因其他接近廣海之故、綏靖工作、稍覺困難、因中區之匪、常匿水陸之間、故已嚴令水陸各軍負責緝勦、瓊崖區方面、經過警衛旅勦辦後、已畧爲安靖、自警衛旅調北江勦共後、遂時有赤匪擾亂、發散傳單、宣傳共黨、然無若何實力、現已繼續令獨立第四團由瓊西調駐瓊東、以後亦無匪踪跡、可以平息、並無其他事件發生、至贛南方面、自匪衆傾巢西竄後、該地方治仍由第一軍獨三師擔任綏靖工作、旬日以來、分頭搜勦、成効頗速、綜上以觀、固爲各軍綏靖以得力、而地方警衛隊亦爲助力不少、故本省地方警衛、自年來整理後、已收很大効力、倘將來加以嚴格訓練、自有長足進步、相信地方自治、因爲警衛隊之力、可以日固、但現在農村破產時期、地方治安、固屬緊要、而仍須補助農村之發展、挽救農村破產、使人民安居樂業、則各地土匪、自可絕跡、至

勦匪進行

此次共匪在江西圍擾、及本集團軍追勦情形、與匪相戰二十餘日、前時經已有報告、及在報章上亦可見到、至十二月下旬匪衆竄離光華、本軍任務可告一段落、師關西以及導部、仍第三軍獨一等部担任綏靖、而贛南綏靖工作則仍以第一軍獨三師担任、至匪共竄貴州黃泙等處、本集團軍奉中央命令進勦、抽調第三軍全部、并將獨三師改爲第六師、由張軍長率領、日間出發廣西、歸李總司令指揮入黔追勦、對勦共工作、兄弟係遵照總理所講謀人民福利、故兄弟之軍隊、亦是本着此旨、用命進勦、雖知廣東爲革命策源地、固不能以江西共匪西潰後則我們廣東可以安居樂業、高枕無憂的、故鄰省如仍有共匪時、須率領所屬、不辭跋涉、勞師遠征、無併立狀態、故我們應認清楚勦共不特爲民族復興、且爲世界民族做工作、在目標認清以後、則派遣軍隊、聯絡各路友軍、合力追勦、須知勦共爲我們重要工作、同時已出發之一部、固然要實心實力、其在後方之另一部份人員、更應努力整理後方、勤加訓練、切實達到目的、兄弟常講、人民武力仍須加以人民政治、故前方部隊努力勦共、後方人員努力整理、常時把良心督促自己、要上下一致、一貫精神、才謀得人民福利、全國勦共軍隊同志、在前方者須努力肅清匪共、在後方者整理政治綏靖、跟着政治勦共、建設勦共、則革命策源地的廣東、才可名符其實云云、

李宗仁抵省

中旬將返桂

(廣州訊)第四集團軍總司令兼西南政務委員李宗仁、月之三日由省往港、攝製影片、已有多日、查李總司令以在港各項任務已畢、更以兩粵出師入黔追勦共匪在即、未便久留香港、特於昨七日晨早八時由九龍乘搭廣九第一次快車頭等卡返省、隨行者有參謀長張任民、工商局長楊綽庵及衛弁兩人、十一時餘抵大沙頭落車、事前李公館已派定汽車及衛隊數人到車站等候、李總司令下車與第三軍歡迎李揚敬之客高級長官黃延楨、黃質文、黃任寰等握手爲禮後、即乘汽車直返東山猝棚崗休息、下午往西南政務會晤見鄒魯各委員云、並聞李氏大約在十五日前返桂云、

設飲料樽廠

(廣州訊)建設廳去歲特擬籌設飲料廠於西村、委該廠技士林士祥專責籌備、茲查該廠廠址、建築工程、亦已完成過半、本年四五月間、可開始製造、建廳又以所製飲料、需用酒罇至多、更擬籌附設酒罇廠於酒料廠內、

保護實業會專員

建廳再催派

(廣州訊)建廳自擬組織保護民營實業會後、關於一切章則、早經決定、並已分函各機關選派專員、會同進行辦理、瞬已多月、建廳爲謀早日成立該會起見、昨特再行函催各機關、請尅派專員會同辦理云、

捲煙統制法

尚未擬妥

(廣州訊)本省捲烟統制、自各烟商反對後、該捲烟統制會特推定由溫仲綺再行擬定統制章程辦法、呈請省府核准施行、惟至現在、該項章程辦法、尚未擬就、一經擬妥、即行呈送省府核奪、奉到示復後、可以定期實行云、

公祭鄧澤如

(廣州訊)鄧澤如逝世後、西南執行部、政務會、特定期今(八)日上午九時半擧行公祭、昨已通飭所屬各部處會職員、屆時前往鄧公館致祭、定由蕭佛成主祭云、

東路慰勞隊

昨晨出發赴惠

(廣州專訊)東路軍慰勞隊、日前由市黨部指派指導員劉重明、劉奉命後、染病告辭、現市黨部改派林頌颺、昨七日上午、該隊全體十餘人、出發赴惠、由執行部代表冼家銳團隊、

煤油營業稅

收入七十餘萬

去年十二月份

(廣州訊)煤油營業稅總處、昨報告云、去年(廿三年度)收入煤油營業稅、約爲四百餘萬元、平均每月爲三四十萬元、去年十二月份、則激增至七十餘萬元、

賣私牛肉被究

(廣州訊)珠江北約男子某、昨在沙河某店、買到私宰牛肉十餘斤、以竹籮備之而返、詎將到步時、被承辦屠牛牛皮統稅大中公司稽查發覺、遂被喚警帶局訊辦、

銀業界言

嘉華銀行停業

銀業行未受影响

債額登記已達五十萬元

市商會擬請准自由運銀

(廣州訊)嘉華銀行自于四日停業後、一般附戶、連日擠聚該行門首、喧擾不堪、太平分局聞訊、即加派長警、前往維持秩序、得免發生事故、旋由債權人嘉南銀行等、發起組織債權團、委袁灼光、傑、阮怡然、梁福和、四律師、主持清理、昨並發出通告、召集債權人、携據前往登記、聞連日本市債權前往登記之債額、已達四五十萬元、

銀業無影响

在此廢曆年關、商務結賬之時、嘉華銀行、突告閉歇、一般人均逆料本市銀業行、必大受影响、惟據銀業行中人所言、行內仍如常安定、幷未因此而發生影响、蓋自銀業恢復自由提欵後、各家附戶存欵、多已十九提回、所存無幾、而在本年金融寬紓時期中、全市銀號、皆成放揭兩閒景象、放出現金固少、即附項揭入亦爲數無多、故雖有小數行店之倒閉、各家均鮮遭牽動、嘉華銀行此次停業、各家均無影响云、

請自由運銀

現上海銀行公會錢業公會等、特聯議決定分電各省市商會、一致聯向財部請求、于廢曆年關內、准內地各埠商人、自由運轉、暫以一個月爲限、免其報部領照、聞市商會以此項請求、對年關商業金融關係甚巨、特提出會議討論、俟表決後、乃電請財部准予施行云、

深夜打牌犯例

(廣州訊)惠愛東路某洋貨店、於昨六日因有喜事、是晚上鋪後、遂留親朋在店內抹牌消遣、竟夕喧嘩、段警以該店違例、遂時在店打牌、遂執行干涉、將該店司理及在塲賭博一人帶返覽思分局、局員以伊等深夜聚賭、有干禁例、將二人申責一番遣去、

又一爭界潮

樂昌與曲江

(廣州訊)樂昌縣屬第二區第三鄉大坑洞、地接曲江縣仁和鄉、此次曲江縣仁和鄉奉命調查田畝時、遂將該洞劃入該縣範圍、因此雙方發生爭界糾紛、兩縣政府各具結事實、去呈財廳核辦、財廳據呈後、即將來呈移交勘界會辦理云、

廣州簡訊

△政治研究會法制組、特定今(八)日下午三時、開會審查不動產抵押暫行辦法案、

△財廳昨將兕沙田畝照請承同樣等則者、准照兕窑請承之花息大洋數目、減爲四分之一期、續展至六月底止、

△瓊綏署飭各縣市商店私製軍隊旗章發售、

△社會局由昨七日起、派員赴各書坊、檢查有無私印廢曆曆書、

△民政廳昨委出黃倬南、潘茂林、黃幹南、黎棣初、何佩瑜、陳任權、王金石、七人爲國醫學院及附設留醫院籌備委員、

△一集團總部考送陸大學生、連日已試竣各科、今(八)日再試驗國文、口述試驗、應用戰術等科、

△黔省委譚星閣、定期九日赴滬考察教育、

△新興各界特聯請准將本縣警衛隊、縮編爲一中隊、二小隊、獨立小隊、

△廣州青年會、特請謝扶雅於本月十日下午七時半演講「中國與日本」、

廢曆年關依限發欠

市小教聯會再度催請

市財局日撥萬元作準備云云

(廣州訊)市立小學教職員請願清發欠薪後、市教局已答允在新曆年關前發九月份上半月欠薪、舊曆年關前發九月份下半月及十月份全月欠薪、查九月份上半月欠薪、財局經如期在新曆年前、清發完妥、舊曆年關將屆、市校亦定本月廿九日放寒假、昨(七)日上午十時許、市小教聯會理監事陳輔民等再赴市教局財局兩機關請求依限清發、經財局派會計課長杜鏡勳接見、據答復、劉局長既允各理監事請求、當能如期辦妥、現財局經每日撥出一萬元往教局、以爲清發九月份下半月及十月份全月欠薪之準備、等語、各理監事以答覆完滿、遂辭出、

黔匪已得渡過烏江

如無重大阻力匪兩日餘可抵川

劉湘急派十二團兵力入黔堵截

侯之担電告死守待援

(廣州專訊)共匪竄黔經中央軍及西路追勦部隊、直向施秉黃平挺進、將共匪中廣截斷、一方面將後段之共匪搜索圍勦、一方則攻前段共匪之眥、惟前段之共匪拚命前進、已竄過烏江北岸之菁口一帶、黔省軍事、已側重菁口之圍攻、因該處有三路可進川邊、昨據黔省駐粵代表王節之稱、共匪竄過菁口、勢必沿遵義桐梓而竄川省之綦江、因該路入川、距離最近、遵義至桐梓、不過一百二十里、桐梓至綦江、亦不過一百八十里、以共匪之行軍速度計之、兩日餘當可到達、故川省劉亦已出兵入黔、計有劉湘及廖海濤兩部兵力共十二團、已向桐梓綏陽正安一帶直下、以堵截共匪之前鋒、而黔軍亦已飭令侯之担部死力將菁口克復、傳攪黔北之危局、但能否克復、未接來電報告、總之共匪之前段、刻均結集於烏江之中下流一帶、如石阡、雲南寨、通龍、孫家渡等處最近戰事亦側重上述之各地、頃已接黔方電、該電告云、衡昰均鑒、頃接湄義侯副軍長之担多電、據探報、匪大股約八千人竄石阡、東(一日)晨一股由通龍塲以機砲向菁口猛攻、被我任團擊退、五股約兩千、在江界河對岸向我猛攻、亦經我軍擊退、又一股約兩營、由雲南寨竄過孫家渡對岸之石坑、自東晨七時起、各渡口均有接觸、截至午間匪仍積極進攻、以機砲向我猛烈轟擊、匪積極紮筏備渡、並見匪首千餘人、在對岸高地偵察、之担已飭前方死守、我第二團及機砲兩連、亦調到遵相機增援矣等語、特聞云云、又據王氏續云、劉川省以匪勢嚴重、業派吳厚庵駐黔、任聯絡專員、俾協商軍事、而王主席家烈亦使各方明瞭黔省之勦共狀況、已派其夫人萬淑芳女士向各方報告、日前經已抵港、一度晤胡漢民先生報告一切、旋於五日即乘昃臣總統船北上赴滬、向中央報告一切、報告後順便留滬醫病、因王夫人曾患一症、係在滬醫愈、此次宿病復發、故復往上海留醫云、至黔省教育廳長譚星閣之赴滬、係奉命考察、現仍在省候輪北上云、

體育版

下屆世界運動會 鑑球被列入錦標賽
愛倫博士乃倡議者斡旋數年今始成功 預料參加者可有廿餘國

（青薩斯州通訊）一九三六年柏林世界運動會、已決定將籃球包括于錦標競賽之內、青薩斯大學體育主任愛倫博士、數年之努力、於茲得實現矣、愛倫博士亦爲美國籃球教練會暨亞林比克委員會之主席、過去數年中、愛倫博士屢欲設法、使籃球列入表演比賽之秩序中、今者亞林比克委員會之決議、將籃球列入錦標賽中、全超出愛倫博士希望之外、據愛倫博士談、大約十八國至二十國、可參加此世界籃球錦標賽、足球及網球之外、籃球爲全世界最普遍之一種比賽云、

特別銀牌初賽 南華A再會海軍
二十日戰於加路連山球場

特別銀牌足球比賽、甲組開始之第二日、爲南華A與海軍會師之期、是日南華A因馮景祥不克臨陣、葉北華勇戰受傷、實力大受影响、雖延長時間、亦無法將海軍隊擊敗、僅造成一對一和局而終、惟是項比賽係採用淘汰制、必須判別勝負、方能繼續進行、聞足球總會爲此、已決於本月二十日下午四時、召集該兩隊於加路連山球場、再行比賽、以判勝負云、（中央社）

中央杯職員

深水埗汝州街、中央中學舉辦之中央杯中級乒乓團體比賽、關於該委員會職員早經選出、茲探錄如下、會長陳鐵郎、總務幹事何汝鎏、委員潘範莼、王頌平、胡德名、徐杜石、張仲魯、

華雄會參加 普通籃球賽

華雄體育會籃球部、實力素厚、港中名將如文泰光、源炳球、梁國鏘等、均爲該會基本隊員、今年普通界籃球賽、該會亦已決定參加、雖上述數健將或仍効力于青年會及中南紅、然補充之新人盡屬後起之翹楚、雖經驗及閱歷尚嫌不足、然相信其成績必不致落後太遠云、

青年會組織 排球訓練團

本港中華青年會、對于體育事業、提倡不遺餘力、查該會體育事業之最近趨勢、係側重於小團體組織、所有訓練上之設施、務求實際、注意於質之優良、而不在乎量之增益、計現經成立之小團體、已有多個、其中成績顯著者、厥爲籃球團及游泳團、港中籃球能手、多由該會籃球團訓練而出、至於游泳團、最近與西青會、華員會、華人會等、作友誼對抗成績亦甚佳、日前器械班又新成立一健身團、其組織辦法、均極完善、茲組辦此項小團體、收效既宏、且易普及、現該會有鑒及此、擬於最近期間、組織排球訓練班、如能收效、即繼續成立排球團、辦法昨經擬定、茲擇要錄下、㈠該會會友年在十四歲以上、有排球興味者、均可參加、㈡由即日起至本月十五日止、在青年會中央會所報告、不收費用、㈢練習時間及地點現尚未定、俟截止報名後、召集公定之、㈣報名須足十八人以上方能成立、否則暫緩舉辦、

耀駢杯戰績

全港公開耀駢杯初級團體乒乓比賽、查昨晚成績、國民校友勝太古、六對一、國民紅勝天馬、五對二、今夕照表共有兩場舉行、積臣對國民黃、在華僑中學、中央中對中校友、在中央中學云、

去年日本田徑十傑（一）
願我國運動家用以警惕

（鮑振青 宋大徽）

百米

十傑平均記錄十秒七五
一九三三年度平均記錄十秒六七

名次	記錄	姓名	代表	地點	備註
一	十秒五	吉岡隆德	大塚倶樂部	神宮	遠東豫選
二	十秒六	鈴木聞多	慶大	神宮	早慶對抗
三	十秒七	谷口睦生	關大	甲子園	日本全國運動會
三	十秒七	高野忠幸	早大	日吉台	京關早慶對抗
五	十秒八	山口隆	八幡製鐵	春日東	九洲各縣對抗
五	十秒八	近藤文平	專大	神宮	關東學生運會
五	十秒八	執行昇	文大	神宮	日本全國運動會
五	十秒八	佐佐木吉藏	愛知教員	鶴舞	東海對抗
九	十秒九	井沼清七	松坂屋	神宮	遠東預選
九	十秒九	南部忠平	浪速倶樂部	甲子園	近畿業餘對學生
九	十秒九	阿武嚴夫	中大	甲子園	
九	十秒九	內海富貴郎	關大OB	大阪	關大B對市運
九	十秒九	川手輝典	關大	大阪	大阪學生運
九	十秒九	小池正英	學習院	神宮	全國高校運動會
九	十秒九	西田修平	早大	神宮	關東運動會
九	十秒九	大島鎌吉	浪速倶樂部	甲子園	日本全國運動會
九	十秒九	原田正夫	京大	大阪	關西學生運動會
九	十秒九	西貞一	DAC	大連	大連運動會
九	十秒九	飯原順三	二重高農	上井草	全國高農賽

二百米

十傑平均記錄二十二秒〇
一九三三年度平均記錄二十一秒五八

名次	記錄	姓名	代表	地點	備註
一	二一秒一	谷口睦生	關大	神宮	日美對抗
二	二一秒四	吉岡隆德	大塚倶樂部	甲子	業井對學生
三	二一秒六	西貞一	DAG	大連	大連運動會
四	二一秒八	原田正夫	京大	大阪	關西學生運
五	二一秒九	木村正三	山形高校	神宮	全國高校運
五	二一秒九	鈴木聞多	慶大	神宮	關東學生運
五	二一秒九	優本邦一	浪速高校	大阪	關西學生運
八	二二秒〇	近藤文平	專大	神宮	全日本學生運
九	二二秒一	阿武嚴夫	中大	神宮	遠東預選
十	二二秒二	高忠幸	早大	神宮	關東學生運
十	二二秒二	和田敏一	都島工業	大阪	大阪附中學聯運

四百米

十傑平均紀錄五十秒二
一九三三年度平均紀錄五〇五秒〇七

名次	記錄	姓名	代表	地點	備註
一	四九秒〇	今井慶二	京都一商	甲子園	全日運動會
二	四九秒九	西貞一	DAC	大連	日美對抗
二	四九秒九	張星督	早大CB	神宮	關東學生運
四	五〇秒〇	鈴木聞多	慶大	甲子園	業餘對學生
五	五〇秒一	三柳雄	文理大	神宮	關東學生運
六	五〇秒五	窪田博芳	早大	神宮	關東學生運會
六	五〇秒正	菊田富夫	名高商	鶴舞	早高對名高商
八	五〇秒六	長谷山常郎	文理大	神宮	關東學生動
九	五〇秒七	井上動	DAC	大連	京大對南滿
十	五〇秒八	吉住猛	明大	馬尼拉	遠東運動會
十	五〇秒八	木村正三	山形高校	神宮	全國高學運
十	五〇秒八	藤枝沼英	關大	大阪	關西學生運
十	五〇秒八	市原正夫	立名大	大阪	關西學生運

八百米

十傑平均紀錄一分五八秒八一
一九三三年度平均紀錄一分五九秒六四

名次	記錄	姓名	代表	地點	備註
一	一分五四秒〇	青地球磨男	立教大	神宮	日美對抗
二	一分五七秒四	富江利直	明大	神宮	關東運動會
三	一分五七秒七	天近豐藏	札鐵	春日原	日米對抗
四	一分五九秒六	管沼俊哉	慶大	神宮	遠東預選
五	一分五九秒四	黑澤馨	中大	甲子園	業餘對學生
六	一分五九秒六	中村清	早大	鶴舞	早高對名高商
七	二分〇秒〇	今井哲夫	慶大	日吉台	慶應對文理大
八	二分〇秒二	田中秀雄	中大	神宮	關東學校運
八	二分〇秒二	星野順	日大	神宮	關東運動會
十	二分一秒〇	藤枝沼英	關大	大阪	關西學生運

千五百米

十傑平均紀錄八分五秒
一九三三年度平均紀錄四分十秒零六

名次	記錄	姓名	代表	地點	備註
一	四分零秒四	田中秀雄	中大	甲子園	日美對抗
二	四分二秒二	中村清	早大	神宮	學生聯運
三	四分四秒八	露木雄三	神奈川	神宮	遠東預選
四	四分五秒零	內田講	青年會埼玉教員	馬尼拉	遠東運動會
四	四分五秒零	柳長有	朝鮮京城	馬尼拉	遠東大會
六	四分五秒四	青地球磨男	立教大	甲子園	日美對抗
七	四分五秒六	多田秋衛	早大	神宮	早慶對抗
八	四分五秒八	今井沼夫	慶大	神宮	日美學生運
九	四八六秒八	濱田富盛	DAC	甲子園	全日運動會
十	四分九秒四	村上講平	中大	神宮	關東學生運

五千米

十傑平均紀錄十五分四四秒六四
一九三三年度平均紀錄十五分五〇秒〇三

名次	記錄	姓名	代表	地點	備註
一	十五分二八秒二	竹中正一郎	慶大	日吉台	京關對早慶
二	十五分三三秒二	常松壽	文理大	日吉台	慶應對文理大
三	十五分三五秒八	村社講平	中大	甲子園	全日運動會
四	十五分三八秒〇	柳長春	朝鮮京城	關上	朝鮮運動會
五	十五分四三秒八	星野伊太郎	慶大	日吉台	慶大對文理大
六	十五分五〇秒四	南昇龍	明大	神宮	日美對抗
七	十五分五[illegible]秒〇	須佐鬆夫	專大	甲子園	全日運動會
八	十五分五三秒八	奈良岡健三	文理大	上井草	文理大對南滿
九	十五分五四秒四	木村正義	慶大	日吉台	京關對早慶
十	十五分五八秒二	丸山春吉	三井沙川	甲子園	業餘對學生

一萬米

十傑平均紀錄三二分二八秒五二
一九三三年度平均紀錄三二分五〇秒四四

名次	記錄	姓名	代表	地點	備註
一	三一分二〇秒二	柳長夏	朝鮮京城	神宮	遠東預選
二	三一分二四秒六	名島十雄	明大	神宮	遠東預選
三	三一分二七秒〇	田中秀雄	中大	神宮	遠東預選
四	三二分〇五秒八	村社講平	中大	神宮	關東學生運
五	三二分十七秒〇	南昇龍	明大	神宮	關東學生運
六	三二分二九秒八	須佐藤夫	專大	神宮	關東運動會
七	三三分〇秒[illegible]八	土谷角久留	米體育	春日原	九洲運動會
八	三三分十秒二	竹中正一郎	慶大	神宮	全日本學生運
九	三三分三七秒二	富安辰次	長崎	長崎三菱	九洲運動會
十	三三分四五秒四	二村伸二	寶昌	長府	三菱對抗（未完）

本週內足球比賽秩序

正月十二日（星期六）

組別	時間	比賽	塲地
尋常杯甲組	下午四時	警察會對南華A	九龍會塲
		中華會對香港會	香港會塲
		蘭開夏對聖若瑟	陸軍球塲
		華塞斯對九龍會	漆咸道塲
乙組	下午二時半	東方會對南華會	加路連山
		大學堂對九龍會	九龍會塲
		蘭開夏對香港會	香港會塲
	下午四時	中華會對海軍隊	中華會塲
丙組	下午二時半	軍醫隊對警察會	陸軍球塲
		西洋會對鐵路隊	京士柏塲
		飛機隊對無線電	聖若瑟塲
		工程隊對華塞斯	中華會塲

正月十三日（星期日）

組別	時間	比賽	塲地
甲組	下午四時	炮兵隊對南華B	掃桿埔塲
		林肯隊對海軍隊	九龍會塲
埠際試賽	下午三時半	白衣隊對藍衣隊	九龍會塲
乙組	下午二時半	工程隊對華塞斯	掃桿埔塲
丙組	下午二時半	軍糧隊對蘭開夏	漆咸道塲
		軍需隊對林肯隊	鐵路球塲

粵公安局 開築新球場

（廣州訊）省會公安局警察同樂會、爲使各員警得有適當之運動場所起見、昨特決定在河南鳳凰崗一廣大空地建築球場、擬定一千三百元爲開築費用、昨特由體育部長袁煦圻負責籌備、務于最速期內開築竣工云、

金龍杯小足球賽 冠亞季軍大決戰 定明日結束

本港金龍汽車公司主人劉就卿捐贈之金龍杯小足球比賽、自開始至今、歷時已有兩月餘、誰強誰弱、球迷早已有目共視、積分最高者、厥爲煤炭聯華兩隊、其次則爲少強與復活兩隊、查此杯足球賽、將於明日結束、同時舉行金龍杯冠亞季軍決賽、第一場爲冠亞軍之爭、定下午二時一刻開始、逐鹿者爲少強與復活隊、第二場是冠軍之爭、定四時繼續第一場舉行、若戰而勝者、則奪獲金龍杯錦標、若遭敗北、則屈居亞軍席位逐鹿者爲煤炭與聯華兩勁旅、

接港聞之二

海盜十二人 騎刦安定輪
擄去搭客買辦共三人 搜刦財物約值一萬五千元

海賊圖刦輪船、本港警察當局日昨經接線報、惟因其出沒無常、爲防範未然計、經飭令各輪船公司加緊注意、詎料昨日長州警署、忽接到安定輪投報被海賊騎刦之警耗、而騎刦地點、逼近港內、查該輪乃航走廣州與汕尾者、於前日上午十時、被海賊十二人、僞充搭客下船、當船駛至澳門之南之一小島、賊等認爲該處適於發動、各拔械向船上職員及搭客指嚇、逼令停船、逼搜船上各方、計共刦去財物約值銀一萬五千元、至該晚半夜、賊等飽掠登陸、並擄去該船買辦及搭客共三人、該輪被洗刦後、於昨早駛抵長洲報案、警察當局、對該案嚴重查究、又查警察方面、除通告各輪船公司外、並致函華商總會、經商會通告云、逕啓者、頃准總警署通告、聞有海盜一幫共十人、最近由澳亞士灣逃出、前往上海、擬刦掠上海開行之某輪船、聞該幫海賊得手後、擬將該輪駛往芝蔴角、惟目下未接有詳細報告、此項消息、確否未敢斷、即請爲轉飭防範、等由到會、除分函外、爲此函請查照、嚴加戒備爲荷云、（新亞社）

票控煤氣公司 又十數起

去年西環煤汽鼓爆炸、附近該處之晉成街加倫台數街、有大部份屋宇被焚、損失財物、與傷斃生命、災情殊重、虔難居民、均認定是次發生意外、煤汽公司應負其咎、紛紛延請高露雲律師樓之律師金寶氏、票控煤汽公司、請求賠償損失、計先後由金律師樓經理同樣案件、有百餘件、惟該公司自接到告票後、亦延律師辯護、查該慘案發生迄今、業有數月、所有告票、仍未經法庭正式鞫訊、串緣代表半控之律師、接被告方面之律師請求、請將各票暫緩送呈法庭、欲自調解、並欲知所告者共有若干人、故延至今尚未解決、最近各原告頻促金律師將案進行、金律師經於月前徵詢被告方面之律師意見、至前數日未獲答覆、遂將各案進行起訴、該案現經錢債署定期提審、當日該區之難民、日前未有票控該公司者、尚有十數家、昨日往請金寶律師一併起訴、求煤汽公司賠償損失云、

今年海軍日 不舉行慶祝

前年英國海軍日本港曾舉行熱烈慶祝、港海軍當局並將駐港一部份戰艦公開參觀、俾社會人士一新眼簾、前年港中人士購劵前往參觀者、大不乏人、喧動一時、昨據消息、謂本年海軍日、本港方面將不舉行慶祝、至于將來舉行與否、現尚未定、（中央社）

警察隊昨大拘小販

年來各行工業凋落、失業者殊衆、一般平民、爲謀暫時衣食計、均作小販度日、故還來繁盛地點、觸目皆是、惟本港法例、須領牌照方能賣物、並限定發給若干、現警察當局、查悉未領牌照小販、不勝其數、昨日下午一時許、由英籍幫辦率領華弁數員、駕衝鋒車一架、往康諾道中、德輔道中、大道中等處、實行拘捕或斥逐、陳物於街邊者、當警弁到時、因檢拾不及、悉數被毀、或移入衝鋒車、各警弁直至八時許、始收隊返署云、（新亞社）

今日廣播秩序

下午十二時半至一時四十分、西樂秩序、一時氣候報告、一時四十分至二時十分、轉錄香港大酒店天台（四時至七時、中樂唱片秩序、紅光光之落花江分別、（薛覺先薛覺非）家仇國難（金山女郎小山）有情有義半頭家、（廖了了關影憐）璇宮艷史覲君之風流帮（馬師曾關影憐）、牡丹亭驚夢（廖了了倩影儂）、韓文公祭鱷魚、（白駒榮）馬嵬坡（紫羅蘭）白板對碰（惠芳月兒碧雲幗雄）、臥薪嘗膽、（錢大叔上海妹）夜宴璇宮、（薛覺先）鳳姬求劍（廖了了倩影儂錢大叔新白駒榮）、東施效顰、（陳恭鸞瑞華）風流皇帝遊宮粧、（白駒榮呂文成）七時、西樂秩序、七時半至八時、音樂會、八時、晚間氣候報告、九時卅五分至十時五分、音樂會、十時半完歇、

教育界

西營盤萃華坊陶淑女中學、爲普及教育起見、力謀擴分兩校、并加聘教員六位、該校日前派員赴滬定購大郵儀器、日間裝配運港、至陶淑女義學、爲普育人才計、增招新生十名、係屬義學云、

徵銷中西藥品

欲在四邑推銷藥品者請直接函商

代理藥品專家 嘉祥大藥局

地址：台山荻海長安路四十五至四十七號

香港 皇后大酒店

住酒店者 請爲注意

永無火險之虞

房價由三元至十二元暫收八折

英派牆壁 窗牖四闢 住冷熱水喉 房利便舒適 特房設電話 式靈敏消息 氈被枕笠 隨時更易

訓練侍役 殷勤守職 招各界光臨 待歡迎之極 特貴友到訪 式設窩通謁 旅居「皇后」 住食皆適

監督馬斗南 司理馮伯畧 謹啓

HONG KONG DAILY PRESS

本報始創於西曆一八五七年乃香港最詳實之英文日報內容豐富新聞充實手此一紙世界狀況瞭如指掌時間與金錢節省不尠學習英文獲益良多

本報特色
·香港新聞紀實·
·中國事情詳錄·
·外國電報快捷·

定閱及惠登廣告諸君請移玉至雪廠街十一號香港孖刺西報內詢問一切無任歡迎

電話叁零弍伍壹

九如坊 新戲院
大加華新放映中西声片
即日開映
派拉蒙公司特製艷香唱歌風流大名片
公主艷史
司花利亞及珍納麥當奴繼宮史璇艷後傑作
花陰篩月影，同唱『愛我今宵』！晨起試歌喉，各唱艷曲『媚媚』！醫生具父母心，何妨脫衣驗診！男爵換裁縫，技倆量來自是稱心！
下期九號換映中華公司粵語歌唱國片 扭計祖宗 林坤山大傑作
不日放映 阮玲玉大傑作 香雪海

光明大戲院
即日開映
滑稽姿詭美麗艷絕歌舞偉大貢獻
雲裳艷曲
此片以一九三四年新裝展覽作背景，明星十顆，美艷模特兒六十位，美女二百合演，全片充滿肉感香艷，歌舞尤為大觀。
券價 後座三毫 中座二毫 前座一毫 連稅
下期換映 獅口餘生

香港大戲院
即日開映
阮玲玉高占非合演哀艷絕倫巨構
香雪海
素以演浪漫戲馳名之美艷女星阮玲玉，現改變作風，愛演哀劇，她在此片飾一個失意的女郎，哀艷絕倫，非常動人。
券價 樓上三毫 中座二毫 前座一毫 連稅
下期換映 天一游藝大會

新世界
即日開映
荷里活製片場內幕秘密大揭露綺艷奇情緊張大傑構
荷里活百怪錄
▲寫盡影都金粉
▲洩露影場秘密
此片為美艷新星珍妮慧芙杜賓及柏奧勒連合演，揭露影場黑幕，寫女演員成星之浪漫史，哀惋刺激，緊張動人。
券價如下 連稅
超等 日場三毫半 夜場五毫半
頭等 日場二毫 夜場三毫半
二等 日場一毫 夜場二毫
下期換映粵語對白歌唱巨片 春娥教子

平安大戲院
電話五六八五六 油蔴地彌敦道
本院觀衆購票到院或汽渡均收回車費輪渡油地處購
港衆券船車海本觀來免船或費券在蘇小總頭

即日開映
派拉蒙特製歌諧樂艷傑作
藝海春光
此片由查里士花留，查里勒高士，瑪嘉烈卓芝麗等大明星拍演，描寫巴黎藝術家區域之旖旎風光，譜艷雙絕，添上名歌數闋，尤覺悅耳怡神。
下期換映 哥林比亞出品積荷路大傑作神秘離奇巨片
古屋疑雲

鉅片總匯 皇后大戲院 影畫皇宮
即日放映
★占美都蘭★
★差利畢打和夫★
領銜主演滑稽歌舞新喜劇
落花流水
麥仙多露 菲路李根
表演加露新舞技
一艘美景的奇異誘惑，遊船……美人的艷誘惑，女美……樂奏美樂的情和……笑料誘惑，
最新技巧 最奇穿插 最妙舞術 最艷姿態

下期放映 羅門愛主演歌唱趣情新巨片 樂奏瑤天

維也勒毛冷織品競賽揭曉

英國威林荷蓮氏出品

"Viyella"

DAY & NIGHT WEAR

維也勒

獲獎女士芳名列下

第一類男裝短衣

第一名…國家醫院泵嗎氏師奶 獎銀一百九十元
第二名…光景台四號舒春芳姑娘 獎銀五十元
第三名…書信館黎師奶 獎銀二十元

第二類女裝短衣

第一名…加蘭非利路三十九號蘇莎姑娘 獎銀一百五十元
第二名…書信館黎師奶 獎銀五十元
第三名…漢口路十號劉九如姑娘 獎銀二十元

第三類小童短衣

第一名…約路七號馬打師奶 獎銀一百五十元
第二名…德忌笠街十六號何師奶 獎銀五十元
第三名…九龍澳立臣師奶 獎銀二十元

另慰勞小獎十名每名獎銀十元

彌敦道七三六號麥師奶
加蘭非利路三十一號葛治師奶
金馬尼路四號恩芝露姑娘
皇后行頂塔比倫師奶
威靈頓街卅八號林玉球姑娘
儒林台八號馮妙衡姑娘
約路七號馬打姑娘
大道中一百四十號江清波姑娘
薄扶林盲女院
韶州盲女院

APB

永安公司大減價

★貴客光顧利益有三★
★貨物價廉兼有贈劵★
★花籃競猜興趣無窮★

欲知詳細 敬請惠臨

港聞之一

船員罷工潮昨解決

勞資雙方昨簽約

勞方讓步願將約章數點修改 船東為大局計接納全部要求

中國沿岸航海師工會、及船員工會、為促各船東履行一九二零年香港仲裁公約、照船之暗額支薪、下令於去月廿九日罷工、事前有關係之各船東、深恐罷工之實現、即行讓步、接納其支薪之要求、工會仍以為未足、堅要簽訂條約、船東以當時罷工期間已迫、乃不惜委曲求全、答允其全部之要求、詎又因學安輪船辭退船員、工會認為有連帶之關係、硬要同時解決、船東方面以學安辭人、係非同人之責、當難干預、對工會之要求、僉謂無商量之餘地、勞方遂實行罷工、在三數日內、輪船因是而停航者、不下十餘號、有等船公司不忍損失、則各自與船員簽訂、而工會態度亦見形勢不佳、不復以學安事為船東難、故前日已得局部之解決、所餘尚未解決者、惟洗秉熹律師代表下之六輪船而已、此乃昨日以前之情形也、

【查】當未解決之六輪船、即為平安公司之平樂、泉安公司之泉州、利杭公司之安和、四邑公司之大利、安利、復安公司之天生、均由洗秉熹律師代表、昨日上午各人假洗律師事處商議、討論結果、認工會所擬之協定不能簽訂、祇能照額支薪、洗律師乃將此意函工會秘書歌比、并限即日下午四時以前答覆、俾資應付、此為上午之情形、

【各】工人自罷工後、見船東態度轉強硬、亦多望於工薪方面得到完滿解決、便算了事、不欲多生枝節、故工會接洗律師上午之函後、即召開緊急會議、以作最後之決定、當會議期間內、即由歌比氏通知洗律師、謂非簽約不行、以瞻洗之態度如何、洗乃問以該草約(即協定)、能否不修改、歌謂有商量之可能、洗以工會既肯修改、不防與之磋商、遂於下午五時後鐘、偕同利杭輪代表李元傑、泉安公司曹啓鉞、洗卓文、到船員工會與歌氏晤商、

【工】會執事數人亦參與討論、結果修改三點、第一點要求船東由一九三五年一月一日起、依照一九二零年仲裁約、照船之暗額支薪、船東方面完全接納、第二點草約要求「輪船出賣或按押或換船東、該仲裁約薪額繼續有效」一節、只限於「懸英旗」、換言之、若實係非懸英國旗則不生効力、第三點、以後各船支薪單要由三連根、一存本人、一存於船主、一存於工會以表明照足薪額支薪、該條祇係文字上各有修改而已、第四點『前各船員與公司所訂之私約應作廢、以後亦不得有此類私約』完全接納、第五點、關於辭人、原約為『此次罷工之各船員復職後、公司不得因其罷工而將之辭職、以後如無充份之理由、亦不得將之辭退』、該條限加補充、所謂充份之理由、係由船東判定

【雙】方訂妥後、即席簽字作妥、而洗船東方面代表即辭行、而各船員此時尚聚會內、聽候消息、歌秘書乃乘便介紹各人於船員、順對衆稱謂、各船員大鼓掌、歡笑之聲不絕於耳、於是延擱多日之罷工潮、至是宣告閉幕、各輪亦即準備復行云、(新聞社)

油漆匠跌斃案

研究結果 死於意外

工務局于去年十一月一號、僱有油漆匠多名、將紅磡漆咸道無綫電台粉飾、十二月一號下午二時四十分鐘、其中有油漆匠鄧炳仁、不慎從一百卅尺高跌下、當堂跌傷頭部、重傷內部、立刻斃命、昨日下午二時半、九龍巡理府韓司約同陪審員狄秀(首席)、馬思路、畢前文三人、將案研究、開堂後、首由醫生登堂作供畢、次由死者之姪鄧標登堂稱、當日余在台下挑運物件、聞台頂有爆竹杆之聲、旋見吾叔由高與竹杆墜下、吾立行奔前、時吾叔經已斃命云、繼由油漆匠李森登堂作供、復由工目吳方登堂稱、死者由余所僱、計至遇事時、經有一月、死者為副工目、當日余偕他伴登最後之台頂工作、而死者與李森則登最前之台頂工作、余等工作時本可坐于吊椅、及以繩從腰綁着、繫於鐵枝、則極其安全、但當日死者則否、且企于竹杆上、故而遇事、日前經工程師嘉爾將之證誠云、末由無綫電工程師嘉頓及工務局總管京氏登堂作供畢、陪審員協商後、僉認死者死于意外云、(新聞社)

法艦昨抵港

法國戰艦布刺沙號、昨晨由滬抵港、入口時鳴砲廿一响致敬、本港黑頭砲台亦鳴砲回禮、該艦又鳴砲十七响向海軍艦隊司令杜里亞致敬意、後由旗艦堅持號回禮、(新聞社)

余壽南昨逝世

本港華商總會司數員余壽南、前晚在東華醫院逝世、定今日上午出殯、查余君任事負於負責、待人則和藹可親、實為商會中一館員、今竟天不假年、聞者惜之、

教育部立案
南方中小學招生
校址 跑馬地禮頓山道十五至十九號
電話 二四三二一
校董 陳克文 何炳賢 梅哲之 李伯賢 李朗如 梁玉璋 陳公博 何焯賢 莊成宗 溫星拱
校長黎萬機學士

函授西畫
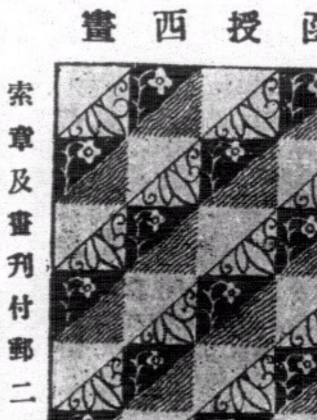
本院學員西營盤第三街品香樓袁偉剛君作
索章及畫刊付郵二分
寄香港華人行萬國函授美術院院長劉樹聲

港大廿六屆畢業禮中

貝督胡適同受學位

來賓千餘人熱閙情形空前僅有 畢業禮既畢外科學院行開幕禮

香港大學、昨日下午舉行第廿六次畢業禮、由下午三時四十五分起、在該校勞威球場舉行茶會、林肯軍樂隊奏樂以娛嘉賓、四時一刻許、港中名流相繼蒞止、來賓共有千餘人、除該校主要人物外、名人有德國總領事基伯力、法國總領事普提特、副輔政司那夫、副律政司菲理沙、裁判司史高菲、華人有謝家寶、李景康、黃炳耀、謝振有等、四時半既屆、鐘聲大鳴、來賓魚貫入大禮堂就座、不一時已滿、遂立即臨時增加座位、後至者、迫得立而旁觀、三時在樂聲悠揚中、大學當局與港中主要政界人物、依次步入禮堂、

赴會人物

二人為一排、先行者為副監督韓尼路、港督次之、胡適又次之、隨後者為大學司庫、醫科科長、工科科長、文科科長、輔政司修頓爵士、烈少將、總務科長、基督教主教何明華、正按察司麥基利哥、陸軍總司令波、天主教主教華備達、德律政司亞拉巴士達、華民政務司史美夫、工務司韓得生、庫務司戴來、周壽臣、山頓、麥基、羅旭和、曹善允、何東、海關監督荷路、總督官威靈頓、警察總監鄉亨利、布勒架、周俊年、奧雲醫士、卑爾、余東旋、基伯生、何甘棠、郭少流、莫幹生、廸比教授、伯朗教授、列門教授、邦吾教授、羅非教授、沈順教授、芝烈德教授、杜丁成教授、羅伯臣教授、戴維司教授、萊特教授、義軍勇總司令杜伯根、如斯地、皇仁中學校長林富倫、覺克、基力克、劉意斯、李亦梅、羅文錦、林泉和、簡東浦、馬田、教育司西亞、波亞士、岑伯銘、他拉提、鄧肇堅、黃廣田、黃炳耀、希格洛、法朗西、毛利、希爾、范力、伯芝、甘布爾、利諾斯、陳君保、麥唐納神父、芬神父、基芬女士、加賓他牧師、加士德醫生、林開第、施宗聲、楊淋、羅紹芬、連宗介、邱煥揚、黃仲敏、蔡愛立、邱汎家、吳澄傑、區大典、羅懋棠、嶺伯樾、利夫、李德斯、夏基利夫、基利斯夫、華爾泰、花爵牛、基尼地少校、谷醫生、吳寶、陳秋林、李耀揚、許伯眉、許惠嫻、威拉等、

受銜典禮

各人就座後、副監督代行正監督職權、宣佈開始行畢業禮、首由何東爵紳領導貝璐爵士上前行受學位禮、副監督即宣佈云、今讓執行職權、授威廉貝璐以名譽法學博士之銜云、並向之致賀、既畢、貝璐與副監督相率步出禮堂、貝督將博士袍除去、易以正監督袍復入、就正監督座、副監督乃引導胡適博士上前受名譽法學士學位、其時掌聲雷動、胡博士復坐後、副監督乃起立演說、(詞錄後)演說既畢、醫科工科文科三科科長、相繼領導各該科畢業生上前行受學位禮、副監督即將本屆考試名列前茅學生即獎、既畢、貝璐爵士演說、(詞錄後)隨宣佈散會、并引導來賓前往外科學館補行開幕禮、該館建築告竣、啓用經已數月、昨始正式舉行開幕禮、並將至外科學院門前時、郭少流忽然暈厥、幸得何甘棠在旁扶助之、不致暈倒于地、各醫生立上前施救、隨乘車返家、未幾即告無事、港督貝璐行啓門禮後、率衆入內參觀、港大昨并將港大醫科歷史及外科學館成立經過報告書分發來賓、書內有云館內現稀欠缺一門燈、現有者乃假借某商店者云、

貝督演詞

本人除於本校舉行二十一週年紀念時、曾談數語、餘此則甚少發言、今日得本港當局之寵錫、更不勝榮幸、今日且得與胡博士相見、更感無限欣慰、胡博士名高望重、舉世聞名、此番惠然肯來、使本校與中國內地學者發生關係、極使本校對於中國文學、油然而興、胡博士今日接受敝校之名譽學位、使敝校增光不鮮、余剛下乘此畢業典禮機會、特致數言、本港人士、對本校之工作、或未能盡量明瞭、此點或以西人為尤甚、惟本校無時不積極致力于其本身之任務、以求使本港與中國兩方、均蒙其益、惟本校發展、亦因經濟之束縛、時覺困難、其原因乃因基金入不多、致令吾等日常愉愉然、若不力圖上進、則勢必至退步、本校對於英國方面、自有其價值、無可諱言、本校之畢業、若能使之在英國有相當之訓練、則其益更大、吾人之所以特別提出此者、則因外間似有聞言、其實彼等所見、乃未深知本校者、中國自信之力甚強、而其師法西方之科學方法、可見其目光遠大、本校若能處在相當條件之下、則大可以供給一切、中英邦交、日趨親善、親善之基、寔著于從少年始、本大學之使命、于茲可見、本大學當盡其所能、以為此輩幸幸學子努力、本大學為前任總督盧押爵士所創辦、而吾個人繼續其工作、雖未能比美前賢、然以五十年來致力于港中一切事務、以求有當、本大學亦為吾個人仰望其般者、今謹代本大學請求各界援助、以求校務蒸蒸日上、本大學本科醫學、得外科教授廸比醫生之努力、以有今日、今謹祝其日盛、余前曾以為任余任內、或能親見衛生學館或法學院新校舍開幕、時至今日、此種工作、轉成為余之繼任之人之工作矣、

韓氏演詞

貝督於一九三〇年五月十二日、就任本校正監督、時值此學校陷於此經濟恐慌、拮据堪虞、幸幸貝督出任艱難、得免於難、作育從善、於茲五載矣、在此五年當中、學校與時發展、殊堪告慰、貝督主持典禮、今為最後一次、吾人仰瞻前途茫茫、雲霧四佈、正憂惱之未遑、又逢貝督退休、更使彷徨無措、雖憂愈甚也、所幸貝督退隱鄉園、以發天和之後、吾人得有此友、長居倫敦、為本校掃除一切障碍、前途光明、洵可喜也、吾人今日及個貝督者、迴非徒事形式、一字一句、都有無限心感、吾人深知貝督不異忘却其本人永遠為港大之一份子、貝督廿年服務多年、勞苦功高、鼎鼎之名、令人稱頌、雖沒世亦不能忘也、(中央社)

我倆定于國曆一月九日舉行結婚禮謹此奉告友朋戚屬
曾夢森 葉惠珍 仝啓

娛樂大戲院

雄稱香港娛樂界之首★ 實為遠東影戲院之皇★

即日 五時十分．七時一刻．九時半 三場 重金禮聘

荷里活金髮歌舞團

登台表演美國現代新歌舞

是玉腿騷胸大展覽。肉感惑人不可不看

——即日四場特別放映——

霍士出品反攻辱華影片之中國大偵探第六集

英京寃獄

大明星 溫拿奧蘭 主演

★下期十號換映歌舞巨片 名歌傾城★

注意 千萬注意 快要放映 獨一無二 性感 大明星美惠絲 反攻淸潔運動努力表演性感之更進一步大胆作 終成眷屬

大華影戲院

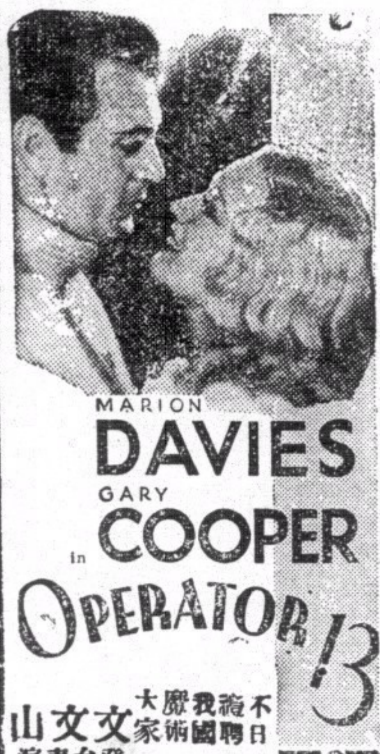

即日放映

美高梅公司北南戰事歷史哀艷歌唱大名片

戰敵情鴛

馬利安戴維絲及奇利谷巴双星合作品

戰陣成爲情塲！仇敵變作情鴛！一壁殺個你死我活！一壁戀得卿憐我愛！

同趣 加仲 羅路 哈佛 兩傻救賊

下期九號換映雷電公司哀艷動人名片 靈肉交響曲 愛蓮鄧大傑作

不日禮聘我國魔術大家 文文山 登台表演

東方戲院

最後一天放映全部古裝歌舞美妙滑稽無倫諸趣莫比頑艷巨片

傻瓜艷史

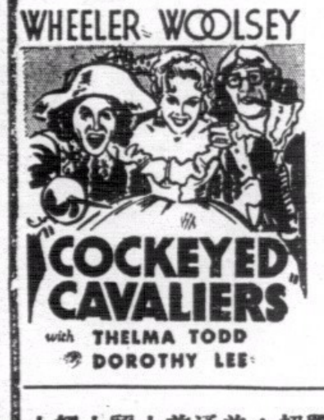

兩個傻瓜 個是著名貴家賤骨頭！一個是自稱包醫相思病！

畢胡 威路 那西 合演

傻瓜製笑料越來越可笑此片是傑作笑料無數計包你看過了心頭常微笑

明天換映哀艷巨片 小婦人

劵價連稅 ▲日塲▼ 散座一毫 星期日及例假式毫 頭等二毫 超等叁毫 ▲夜塲▼ 普通位式毫 前座叁毫 小童式毫 頭等伍毫 小童叁毫 超等捌毫 小童伍毫

蔡德芬專醫眼耳鼻喉頭部痛症

祖傳七代

本館專醫眼耳鼻喉、在港歷經十載、專凡紅腫痛淚、點膜綠翳、一切眼患、耳鳴耳聾、耳癢耳膿、耳腫耳痛、鼻淵腦漏、常流清涕濁涕、鼻瘜鼻痔、鼻塞不通、不聞香臭、常流鼻血、雙單鵝喉、白喉爛喉、喉痺喉痧、諸般喉症、頭腦刺痛、口舌腫痛、頸癧痰核、頭部一切棘重頑症痛症、一經診決、包醫特別妥當、▲本館設在灣仔交加街第十八號惠仁堂（電話二一七四三七）▲分館大道中第一七六號何東行三樓（電話）二二七零九 ▲老館廣州河南漱珠橋龍溪首約七十八號

血痔廿餘年 △甫及卅日而全愈▽

弟患血痔廿餘年。內子亦罹斯疾已八九載。歷治未能斷根。蒙友人介紹求診於

盧覺非 林瑞英 兩位醫師

妙藥一敷。血痛皆止。甫及卅日。悉告全愈。夫治痔不難。而貴能於治而不痛。若盧林二醫之無痛脫法。蝕治期中。不用戒口休息。既無所苦。斯真難能可貴者矣。感激鳴謝。並登報端。諗諸同患者。

軒尼詩道一百九十二號四樓 寓威靈頓街一百六十號二樓 鍾照敬頌

女醫 林瑞英 專醫婦女痔漏

光明導師 醫師何亦民女士介紹 襲常氏大醫師

襲常氏大醫師廼以故豁然上人高足豁然上人漫遊美國金山大埠以醫名於世信用昭著 襲常氏大醫師從師學道研究有年學識經驗精湛上乘之材不獨眼科精長婦兒內外科亦稱有心得僕患兩目失明內障昏曚繼而讀人散失飲食滋醫無效幸遇大醫師診治數日即獲奇效繼續醫治前後約一月恢復如常不愧我儕胞光明之導師僕現已双眼得重見天日額手稱慶吾師所賜且素稔眼科為專門學術所專長者誠然僕感德無銘者良心上之宜言登諸報端藉茲表揚我國醫學術大有其人在也（拂此告白）

精醫眼科婦兒內科雜症喉科 寓中環九如坊美國街二號陳儒安二樓（贈醫免費）

李都梨敬頌

香港聯泰銀業儲蓄按揭有限公司廣告

本公司額定資本壹百萬元經在香港政府註冊專營儲蓄存欵按揭等業務如蒙 惠顧請到德輔道中弍百七十弍號本公司接洽為荷（電話弍五五叁零）

附儲息價

活期儲蓄週息二厘 一年期週息四厘半

叁個月期週息三厘 二年期週息五厘

六個月期週息三厘半 三年期週息五厘半

LUN TAI FINANCE SAVING & MORTGAGE Co., Ltd. No. 272, Des Voeux Road Central

聯泰銀業儲蓄按揭有限公司總司理譚煥堂謹啟

香港聯泰燕梳有限公司廣告

本公司開設二十餘年之久實備資本壹百五拾萬元經在香港政府註冊專營各埠水火保險業務交易通融賠償敏捷久為各界信仰如蒙 賜顧請到德輔道中弍百七十弍號本公司面商各處商埠請向分局代理接洽為荷（電話弍壹一叁壹）

THE LUN TAI MUTUAL FIRE & MARINE INSURANCE Co., Ltd. No. 272, Des Voeux Road Central

聯泰燕梳有限公司總司理譚煥堂謹啟

新到特式男庒包白金播嘜跳字𡋾皮帶手馬表

POLAR

特別大推銷

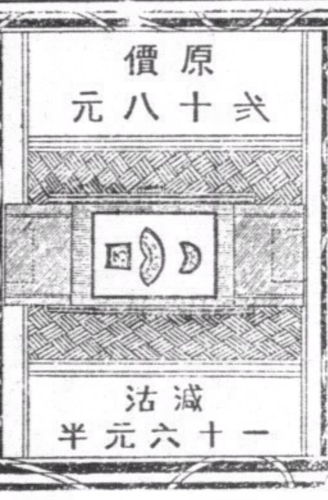

香港 利安鐘表行 大道中一百卅四號 電話弍一六六一號

中……公司特別大廉價 不買何待

實用貨品最低五折 購辦年貨最大機會 二樓男女裝皮褸羢褸大展覽

李宗仁昨早車返省

▲擬十日返桂視事

……宗仁日前來港、除攜大傳攝製桂省勦匪聲片外、並訪晤胡漢民、商談政……、查李氏以任務已畢、於昨晨八時乘廣九路首次直通快車返省、同行者有其夫人郭德潔女士並隨員二人、又查李氏定於十日由省返桂、部署勦匪軍事云、（中央社）

林明被殺案 昨二審今日續訊

……李勝、又名李英華、被控於中央巡理府史……謂其於去年十月廿……、在灣仔大道東九號、謀殺男子林明、又……與之罪、案經史司……審、副檢察官傅利……、昨日下午二時半、由證人羅瑞芝作供、居於永豐街廿五號、去年十月廿八日下午、余在門前休息、……三人由大道東狂奔、余認識其中二人、即……名李勝、一名李枝、……李勝之弟、……時李等奔殊疾……、只覺李手持一物、似利器、正向是街而去、此後余不再見之云、再由西探菲濟士作供、謂去年十一月廿六日下午十一時、余與華探日盧廣、往同安碼頭拘獲被告及其他四人、先假戒之旋將各人帶返二號警署、至十一月廿八日下午四時四十五分鐘將各人控案云、至是、史司乃命押候今日下午再審云、（新亞社）

天氣預測

反旋風似向東移、氣壓以上海近區一帶最高、今日天氣、吹東北風、溫和、密雲、

打架之徒 判簽保了事

前日下午一時、薄扶林方面、近牛奶公司處、忽有䲁佬十一人、發生打架、結果傷二人、警方聞訊、立派華探陳樹等前往彈壓、拘去吳舟、李六、陳均、吳馬海、吳元、陳容、陳牛、劉金生、劉枝、陳英、鍾就牛、昨晨控之于史司堂、各人均認罪、史司判每人簽保七十五元、

……六月內不得再犯云、（新亞社）

救傷總會今晚開會議

▲討論大操日期及地點

本港聖約翰救傷總會、以時已初春、深於每年大操均在春季舉行、故特定今晚八時、假座般含道嘗陽台六號召開會議、討論本年大操日期及地點、聞被邀參加者、有青年會、青支會、英皇書院、管寧聯、中華會、九龍會、旺角、印度、等各隊隊長多人云、（中央社）

義學新校董 策進會

鹹魚行策進會、開辦義學、歷有年所、每年均選出校董十二名、以專責成、以故務校成績、頗有可觀、聞現年選出雲瀾軒、郎可雲、黃灃儔、羅韶餘、盧維至、李淑沂、黃兆銘、朱俊英、何頤庚、羅錦滔、蔡汝球、及袁桂群等爲校董云、

賭徒十人被罰

華探徐南、于昨星期六日下午二時、選緝根到大道西一百九十八號天台、破獲賭窟一所、拘去男子李焯、陳、何、黃、黎、何、尤、余、馮、區、等十人、昨晨控之于史司堂、諸首被告開賭、各被告聚賭、均直認有罪、史司乃判首被告罰廿五元、或入獄一月、各被告每罰二元、或入獄五日、檢獲之賭欵一元七毫八、送入濟貧箱、賭具充公云（新亞社）

先施公司生日

先施公司是華人首創不二價之百貨商店、成立於一九零零年一月八日、迄今已三十五週年、其始規模狹小、設於本港大道中一百七十二號、至今老舖尙存、繼乃積極擴展、逐漸增設宏大之百貨商店於本港廣州上海及澳門、該公司於統辦環球貨品外、另經營保險儲蓄業人壽保險銀業信托化粧品製造等事業、分局及推銷處、遍國內外、在中國工商界佔重要地位、聞該公司爲酬答顧客隆情、特將各貨品認眞削價平沽、至本月十六日止云、

道字總社頒獎

本港道字總社、昨假座利舞台舉行頒獎典禮、到各界來賓共千餘人、主席陳瑞祺宣佈開會理由後、繼續會揮道字內容意義、來賓有黃廣田、李鑑池、相繼演說、其餘各種秩序、均由道字社職員担任表演、頒獎者高級首名梁家輝、得獎金三百元、次名陳少賢、三名胡朝紀、四名陳賢、五名黃佛金、六名麥榮光、七名黎鏘生、八名梁桂生、九名連浩華、十名陳景泉、初級首名爲十一齡童伍根福、二名陳百業、三名黃漢琦、四名伍世雄、五名陳命培、六名袁本立、七名蕭有德、八名喩洋海、九名黃玉屏、十名李本如等二十名、

冷織品競賽訊

英國威林荷蓮氏出品純毛冷等物、風行全球、該公司于去年底開一毛冷織品競賽會、共撥出七百餘元現欵以作獎品、而鼓勵、查本港外埠寄來參加競賽者、工作精美、件數之多、共計數百件之多、而花樣新穎、配色均勻、該會經于十二月卅日截止、由評判員檢閱分別優劣判決給獎、另函通告各該戶領取矣、姓名請閱今日本報幷勸告白便悉一切、

贈送精美日曆

▲廣生行 廣生行曆年皆有贈送月份牌、是年除照印有月份牌外、更加印陰陽曆之掛壁日曆牌、以爲贈送、該日曆牌印刷精緻、凡購貨五毫者、則贈送日曆牌一個、或月份牌一張、故該行近日門市甚旺云

▲天壽堂 省港天壽堂藥行、秘製調經姑嫂丸及海狗鞭健腎丸、藥質精良、久已馳名中外、該號行爲酬答顧客美意、例於每届年終、特製美術精緻圖畫、贈送顧客、聞是年所繪姑嫂教子圖、天姿艷麗、名貴絕倫、且寓意幹育、家庭中得懸一幅、不特增加色彩、而於兒童尤裨益、凡購姑嫂丸或海狗鞭健腎丸或唱機片二元以上、均有贈送云、

香海蓮社贈棉衣

氣候驟變、冷氣慄冽、富者狐貉文身、貧者鶉衣露體、稍具慈悲之懷、輙發同情之念、聞香海蓮社同人、昨年已有贈衣之擧、各屆隆冬、該社已派人往各省賑棉衣、不日寄到、屆時將各衣、贈港中貧民云、

銀幕新訊

運者美國之道德家及宗教家、對于影片中之肉感誘惑、性感的表現、均嚴取締、際茲取締聲中、性感大明星「美惠絲」、不畏一切的大胆作「終成眷屬」、是由某公司出版、到處稱賽座紀錄、其號召力之偉、由可想見、聞娛樂戲院今日已用重金購得是片開映、準期旬日內放映、又該院禮聘金髮歌舞團表演肉感歌舞、尙有今明兩天、五、七、九點三場、登台表演、下影片則四達放映反攻辱華影片之「英京冤獄」云、

尙有洪聞在體育版

婦女佳音

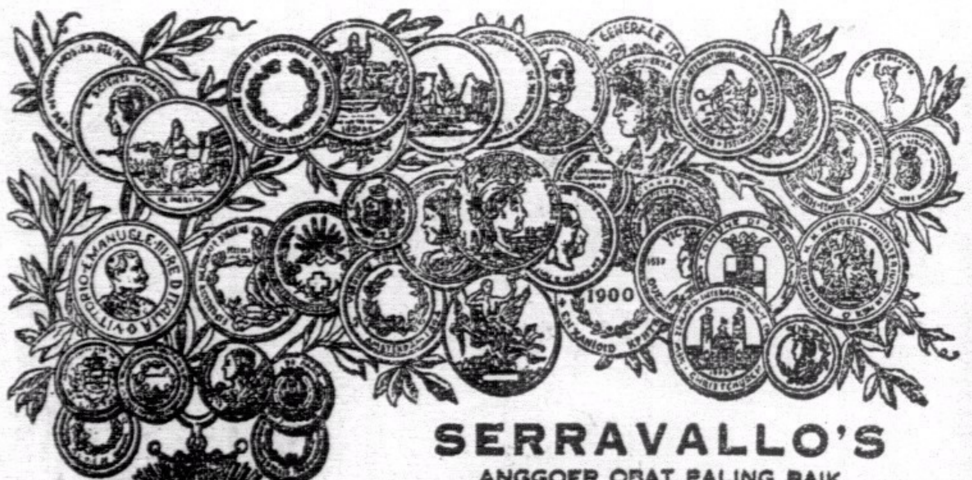

SERRAVALLO'S

ANGGOER OBAT PALING BAIK

請讀下面鄭君來函鐵證

南洋荷屬○爪哇惹夜埠○鄭仁海君來函云○施務露金鷄鐵樹酒於婦人病甚爲靈驗○內子體弱多年○時常染病○受胎亦難○或者每臨經期○則覺頭暈眼花○腰酸肚痛○全體疲乏○經來不準○或先或後○或多或少○有時白帶亦下○飲食不思○食亦飽脹○苦不堪爲○後得友人之介紹○向本埠中華藥局購買三樽的施務露金鷄鐵樹酒○依法飲之○每日三次一小杯○果見效驗如神非特經痛可免○以後經期○亦甚準確○不再如前之苦○飯量增多○身體愉快○由弱轉強○面色由靑白而轉紅潤○不久亦即受胎○故鄙人甚讚此酒○眞是英雄○特此數字○藉告各界婦女○如患與內子同症者○知所問津爲○（附註○原函保存○隨時歡迎觀參）

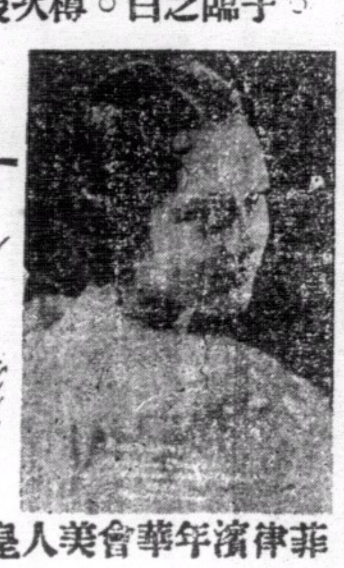

菲律濱年華會美人皇后親筆來函讚頌施務露金鷄鐵樹酒

招保山損害國庫案

應賠償十三萬餘元

並須繳納五厘計算之利息

處徒刑二年 罰金三千元

（上海訊）曾參加閩叛、業被中央通緝之楊建平、任交通部郵政儲金匯業總局局長時、欲將存戶儲金移充該局經營地產之資本、適上海儲匯分局經理招保民之兄招保山在滬為地皮客、而楊復與其有連襟之戚誼、故以購地事告之、招保山獲此兜售地產機會、得以從中取利、前年秋間經保山手由該局購妥地產兩批俱與楊建平串通浮報產價、共得不法利益十三萬餘金、彼此朋分、嗣楊招卸差招之分局經理職、由任嗣達替任、亦擅挪儲金、代還記帳營公債、使該分局受利息之損失、今夏案發、由第一特區地方法院檢察處依法偵查提起公訴追初審判決後、被告及檢察官均表示不服、各向江蘇高二分院上訴、而檢官更以因若輩之營私舞弊、致國庫大受損失、特提起附訴、請求判令賠償、業由高二分院於日前將刑事部份宣告判決、招保山幇助公務員對於主管之事務圖利、處有期徒刑二年、并科罰金三千元、仍照第一審所判處徒刑一年、檢察官對於刑事之上訴亦予駁回、至其所提之附帶民訴、現已經郁庭長會同趙殿堂周翰兩推事研究終結、認定儲匯局所受之損失應由招保山任嗣達賠償、昨日午後經郁庭長仍與趙周兩推事開庭宣判、其主文云、任嗣達應賠償原告洋一百八十六元〇五分九厘、及自民國二十年十二月三日起至執行終了日止週年五厘計算之利息、招保山應賠償原告洋十三萬九千八百六十元〇一角四分、及自民廿一年七月十四日起至執行終了日止週年五厘計算之利息、原告其餘之訴駁回、

日警三萬餘

不能獲一楊萬寶

楊打破玻窗越圍牆逃出獄門

全台灣島總搜查均不獲

（臺灣訊）臺灣青年楊萬寶、於九月四日在台灣東港郡、刺殺該郡鳥龍派出所、日本巡查員松永、被捕禁於高雄刑務所、尚未判決、十月三十日午後六時許、楊以該獄八尺之玻璃窗門脫下、將鐵格子打破脫出、沿附近建築物之頂、爬過圍牆、至六時半獄員始發覺、高雄警署以宮尾為總指揮作全洲各郡及鳳山等地總搜查未獲、復作全台灣島總搜查、自十月三十日至十一月四日止、計動員日警官二千三百二十二名、壯丁團員二萬一千七百二十二名、總計動員三萬四千三百二十三人、然迄無所獲、查楊萬寶現年三十五歲、住台灣東港郡鳥龍二十九號、台當局認楊氏此舉、為十年來罕見、并禁止報紙登載云、

嚴子富被捕

飛簷走壁巨賊

不懼酷刑 祇怕抓癢

（揚州訊）巨賊嚴子富、本領高強、飛簷走壁、管能潛伏人家屋內三日、不令人知覺、其綽號咸呼為嚴大少爺、不懼酷刑、祇怕在其癢穴處抓癢、十年

曾被獲一次、送往遊民感化、詎該賊神通廣大、於多人監視之下、竟越牆逃逸無踪、嗣後鴻飛冥冥、懸案不能破獲、昨（二十六）日被本縣公安局偵緝隊所獲、據兩廟五十鎮鎮丁聞訊、咸為欣慰、乃集會討論、因意各人攤派費用、請求將該賊永遠禁閉、所有居食一切費用、均由各鎮丁承認、並聯名呈請縣一區公所、轉咨偵緝隊、嚴加措置、勿輕予移辦、致再遠走高飛、並聞該賊現已供認案件數十起云、

湯佐輔

不准保釋就醫

（天津訊）湯玉麟之子湯佐輔被控妨害自由一案、業經高等法院於日前宣判、湯對第二審判決、現正準備上訴中、惟以日來在獄患病、特具呈高等法院、請准保釋外出醫治、高等法院於日前批示云、「狀悉、據稱在押患病、懇請保外醫治等語、是否屬實、未據看守所呈報、無從懸揣、應候令行看守所呈覆核奪、」

民國廿三年新生活運動之回顧（弍）

八、江西方面新運之推行　（甲）推行步驟、江西各縣之運動、既由總會直接主持、總會遂決定三種推行步驟、一、沿南潯路交通較便之縣、二、沿各公路交通較便之縣、三、已發起新生活運動各縣、（乙）運動概況、已有運動之五十餘縣均遵照總會所訂工作計劃、原則按照各該縣實際需要、詳訂工作計劃、努力推行、

九、各省市各鐵路各航輪及海外僑胞新運之推行　（甲）各省市、凡已改組成立之省市會、總會均製發工作、計劃原則、以期推行之一致、詳細推行項目、由各該省市按照實際需要、自行擬定、現工作均得一致進展、（乙）各鐵路、各鐵路為國家交通命脈、關係往來旅客之生活、至重且鉅、總會改組各鐵路新運會後、并頒發工作計劃原則、由各路自訂詳目施行、現在各路均有迅速之進步、（丙）各航輪、國內各航輪

澈底改革起見、擬成立各航輪新運會、惟以各航輪積弊太深、非從其制度及經濟關係加以改革不為功、對正與其主管機關商洽中、（丁）海外僑胞之新運、新生活運動自在南昌發軔後、海外僑胞亦紛紛函請成立新運會、總起推行、總會應事實之需要特製訂海外僑胞新運會組織大綱、由中央組織委員會及外交部令發海外總支部及各領館負責主持、

十、進一步之運動準備　新生活運動之初步工作、在於國人最易實行之『規矩』『清潔』兩項、然新運最高之目的、決不在此、將委員長手訂綱要中『國民生活如何始得高尚、曰生活藝術化、國民生活如何始得富足、曰生活生產化、國民生活如何始得鞏固、曰生活軍事化』、此生活之藝術化、生產化、軍事化、即為新生活運動最高之要求、亦即整個運動進一步之工作、總會為準備進行此項工作、因成立軍事化、生產化、藝

項方案已將擬就、廿四年之開始、即將進行第二步之推動矣、

十一、本年運動之總回顧　新生活運動、自本年二月發軔後、進展及成效若何、均有事實可以參証、無庸縷述、惟查本年運動之行徑、儼然分為數個時期、即

（一）自二月新運之發軔、至七月一日總會成立以前、為新運發軔及自由發展時期、

（二）自七月一日總會成立之日起、為全國運動統一及工作步驟整齊劃一、漸由宣傳入於實際行動之時期

（三）自本年底起、新生活運動漸由於『規矩』『清潔』之初步時期、而入於生活之軍事化、生產化、藝術化、進一步之推行時期、總之生活無止境、新生活運動亦無了時、換言之此項運動、將隨吾民族、吾國家以俱進、吾民族能否復興、吾國家能否強盛、全視吾人能否努力此項運動

儂愛特別東西及特別的味道

儂性好異、凡物之特異者、皆喜愛之、故一試（當得及芝格）之膠糖、則常愛之、因其香味、確與別家不同而有特別之美點、對於牙齒衛生補益極多。

醫生及牙科專家、常云人之常嚼膠糖、面部得有適宜之運動、則面肌充實、但貌美、即牙齒亦色白如雪、牙縫清潔永無牙痛、口氣常鮮、食味亦美、消化力、精神常暢、惟請記憶、上列功効、

美國最新發明之美國化學金鋼鑽

此項金鋼鑽與真金鋼鑽處處相同尤其光彩與堅固用之劃玻璃恰如真金鋼鑽不怕火鋼剉硝酸水及油如與真金鋼鑽置在一處即專門經賣金鋼鑽之商人亦無從辨別真假本公司並備賞洋五千元如有人能證明尚有比較此項金鋼鑽更優之金鋼鑽者即以此賞贈之如蒙試購包管滿意定價每克拉英幣港洋五元現付或貨到付款均可來信可寫中文或英文諸君自己通信處請寫英文

海峽殖民地　檳榔嶼郵政信箱二四〇號

美國化學金鋼鑽公司謹啟

THE AMERICAN CHEMICAL DIAMOND Co.
346, Dato Kramat Road. — P.O. Box 240,
PENANG, STRAITS SETTLEMENTS.

鳴謝 大安意外保險賠償週妥

啟者弟向大安意外保險公司買燕梳保票保四四弍零號前因事返中山縣適于夏歷玖月廿六日由石岐搭岐關長途汽車出澳門因撞車發生意外搭客當時斃命及受傷者多人弟雖受傷幸能脫險被救起送到中山醫院敷治即同港報知該公司至今全愈蒙保險公司慰問週妥及照章程賠償快捷希望各界咸知大安意外保險其保費係輕微但遇事助益重大係為個人往來出入起居動作唯一安心之保障確實于社會大多助益為特此鳴謝

九龍城新街市魚欄合利號賴來謹啟

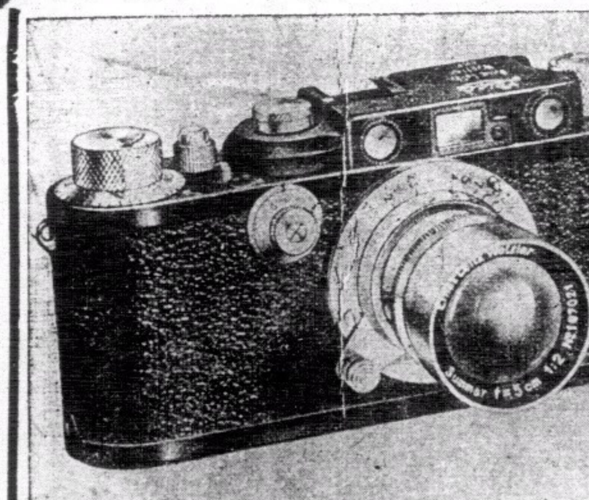

Leica Model III equipped as under

攝影家欲求便利妥當

不可不用麗芝廠之

麗嘉第三型攝影機

牠所貢獻於攝影家之便利與妥當

有過於一切機器之電流操縱器

自動較遠近—絕對準確

自動捲啡冧—手續簡單

最速之快門—千份之一秒

總經理告羅士打行　興華洋行

注意國貨

鄧達源牙科

開業三十年專理牙科全部如鑲牙　補牙　脫牙　洗牙　醫牙　止痛　素為中外人士贊許

大道中八十三號　電話弍弍一弍五

好一個奇怪的茶會

某君特請某運動團體茶會，可是大家到去的時候，席上並無茶，亦無汽水，又無餅果，這眞奇怪，究竟擺些什麼，一看不免令人叫絕，桌子上面，擺着幾堆虎標八卦丹，未幾，主人徐徐走來，說聲道歉，並云，諸君請勿怪，我因為諸君飲得多，吃得多了，所以不預備茶水餅果，僅預備些虎標良藥八卦丹，諸君可各携幾包，當要出場運動的時候，就含一片在口裏，包管諸君生津止渴，歷久不竭，百戰百勝，大家聞言，又喜歡，又感謝，各拾幾包八卦丹即赴運動場去了，

民國二十三年度海關稅收比前減少
收入三萬三千四百六十萬元
比二十二年度短四百九十萬

（南京訊）民國二十三年海關稅收、（進口稅出口稅轉口稅船鈔救災附加稅及海關附加稅）、按整數計算、共約合國幣三萬三千四百六十萬元、而二十二年稅收總數、則為國幣三萬三千九百五十萬元、茲將二十三年各項稅收之數、與二十二年之數、比較於下、

關名	二十三年份稅收數	比較二十二年份增減數
江海關	一萬七千五百四十萬元	減八十萬元
津海關	四千一百十萬元	減七十萬元
膠海關	二千二十萬元	減二百四十萬元
江漢關	一千九百四十萬元	減一百萬元
粵海關	八百萬元	減三百萬元
九龍關	七百五十萬元	減八十萬元
潮海關	五百八十萬元	減二百十萬元
廈門關	五百五十萬元	增四十萬元

查進口稅、共計金單位一萬三千二百七十萬元、其中有金數百分之八三、係收關金票劵、其餘則按逐日海關掛牌之金單位行市、折合國幣徵收、茲將二十三年份各重要海關徵收關稅之數、及其與二十二年份稅收數目增減之比較、（按整數計算）

	二十三年	二十二年
進口稅	金單位一萬三千二百七十萬元	金單位一萬三千五百七十六萬三千元
出口稅	國幣二千四百七十萬元	國幣二千三百二十四萬五千元
轉口稅	國幣一千六百九十萬元	國幣一千八百萬三千元
船鈔	國幣四百二十萬元	國幣四百四十萬二千元
救災附加稅（進口附加稅）	金單位六百六十萬元	金單位六百五十八萬六千元
救災附加稅（出口附加稅）	國幣一百二十萬元	國幣一百二十五萬元
海關附加稅（進口附加稅）	金單位六百六十萬元	金單位六百五十八萬三千元
海關附加稅（出口附加稅）	國幣一百二十萬元	國幣一百二十四萬八千元

外債賠款　本年到期之一八九八年英德續借款庚子賠款、以九一九一三善後借款本息、均經由關稅項下、如數償付、共合國幣七千五百四十一萬四千三百四十七元八角一分、上年所付之數、則為國幣八千五百七十四萬二千四百八十二元三角六分、下年到期應償之民國廿年美麥麪粉借款本息、共計美幣三百四十三萬九千四百五十五元二角四分、合國幣九百八十九萬六千四百十五元七分、已如數由救災附加稅收項下發付、此外本年到期應償之民國廿二年美國棉麥借款利息、計合國幣一百七十一萬四千二十三元七角五分、亦已從上年救災附加稅收項下撥儲之專款內、提出發付、

內債庫劵　再以關稅作担保之內債庫劵、本年應撥基金遵照二十一年二月二十四日國民政府命令、均已按月由海關稅項下劃出國幣八百六十萬元、撥交國債基金管理委員會保管支配、此外復另撥該委員會共國幣二千九百四十一萬五千元、作為民二十二年關稅庫劵及民國二十三年關稅庫劵還本付息基金、

東三省各海關　於此有須聲明者、即以關稅作担保之債賠各款本息、其中一部份、前由大連及東三省各海關負担者、自各該關於民國二十一年夏間被擾奪以後、從未照解、

青島毒品仍未肅清
日人經營毒品商店二百餘家
戒烟所收容人犯共千餘人
嚴厲查禁下

（青島訊）自南昌行營頒發嚴禁烈性毒品暫行條例以後、各省市雷厲風行、限期肅清、惟青市在特別環境之下、當局雖經三令五申、嚴厲查禁、而毒品犯仍未減少、公安局所設之麻醉毒品戒驗所、收容之毒品犯、已擁擠不堪、據經調查、日韓浪人在青所設之售毒處所、共約二百餘家、而每日就食者、每在四千人以上、公安局因取締困難、戒驗所又不能容納多人、限期肅清、礙難辦到、特將各種困難情形、呈報市政府鑒核、其呈文云、案奉第七九五三號訓令內開、查嗎啡等烈性毒品、為害甚鉅、迭經三令五申、以期杜絕、乃積久玩生、

收效仍鮮

長此以往、流毒殊深、近奉北平政務會轉奉南昌行營令頒嚴禁烈性毒品暫行條例、業經抄發原件令飭遵辦並通令各在案、茲限自文到之日起、務於一個月內、一律肅清、着轉飭所屬一體認眞查禁、以顧考成、倘有瞻徇情面、或奉行不力等情弊、定以包庇論罪、決不姑予寬容、仰即遵照、並轉飭所屬知照等因、奉此、具徵鈞座注重人道除毒務盡之至意、敢不勉力進行、當即轉飭所屬各區遵照辦理、一面與日領署交涉、查禁日韓浪人所設之嗎啡館、俾隨時協助各區實力搜查、奉行以來、瞬經兩月、綜計各區查獲人數、自九月十二日實行嚴禁烈性毒品條例以後、已達八百數十名之多、除被絕出所外、現在總分兩所收容人數、尚不下四百名左右、各區日韓浪人所設之嗎啡館、經再三交涉之結果、會同日領館人員、

大舉搜索

十餘次、現已比前減少十一家、據該館領署報告、向營此業之日韓浪人、現在遣送回籍者十二家、最近期間所收此項罰金、亦達二千二百八十元之多、此兩月以來積極禁毒之大概情形也、惟是鈞座限期一月肅清、現在時逾兩月、雖不無相當效果、而距肅清之期則尚遠、局長夙夜徬徨、實深惶恐、第推原其故、實有不能不為鈞座詳晰縷陳者、查本市外人所設之售毒處所、據各區調查報告共在二百餘家以外、近因嚴厲查禁減少十一家、尚有一百九十餘家、每日就食之人、每戶至少以廿人計、則應有四千人、而派人送往者、尚不在內、照現在本局麻醉毒品戒驗總分兩所、額定收容人數、不過三百名、實際上至多的已收至四百餘人、已屬萬分擁擠、即使照依前情形、自能收容至四百人、每人戒除期限、平均為兩個月、則推陳出新、非二年不能竣事、況全市中毒人數、尚不止此、而戒後復犯及新犯者、尤屬難免、故欲為一時澄清之計、僅就本市應行拒捕之現行毒品犯、同時亦

在一千人

以上、非另行籌劃大規模房屋、無處收容、俟收容地點確有辦法、然後再與日領署嚴重交涉、凡日韓浪人所設之嗎啡館已經發覺即須勸令回國、新來者不得再有此項營業、如此嚴厲進行、或有肅清之望、局長愚昧之見、未敢緘默、是否有當、伏祈鑒核、」旋奉市政府指令文云、「呈悉、既因人數擁擠、無法安頓、應即籌備適宜房屋、儘量逮捕收容、仍仰督飭各分局積極辦理、限於短期內肅清、倘所屬有敷衍情形、即以包庇論罪、決不寬貸、仰即遵照、並轉飭所屬一體凜遵勿違為要、」

海外各地華僑學校
共二千三百二十五校
已立案者僅一五六校

（南京訊）海外各地華僑學校、據僑務委員會去年調查結果、為一千九百一十四校、一年以來、僑委會繼續進行調查、截至最近、統計共有二千三百二十五校、比去年增加四百餘校、其中已立案者有一百五十六校、各地校數如下、

地名	校數	地名	校數
英屬馬來	六七三校	荷屬東印度	四二七校
緬甸	二一九校	暹羅	一二一校
越南	八九校	菲律濱	六六校
英屬北婆羅洲	四九校	葡屬帝汶	一校
香港	五五七校	印度	三校
日本	一一校	朝鮮	一四校
檀香山	三八校	美國	一三一校
英國	一校	加拿大	一七校
巴拿馬	一校	秘魯	三校
澳洲	二校	南斐洲	二校

對於修改現行商標法之管見（弍）

何焯賢

二、關於商標文字讀音問題

司法院對於商標法第一條第二項規定的商標所用之文字、解釋為「不包括讀音在內」、雖曾惹起無限的批評、但法律一經法定機關解釋、便應依其解釋執行、則司法院這種解釋、無庸我們再行討論、可是就商標法的立法本旨來說、如果商標所用之文字不包括讀音在內、則投機取巧的商人、大可利用「商標文字不論讀音」的規定、儘量採用與已註冊的商標所用文字讀音相同之文字、作為商標、行其變相的仿冒、這就與保障商標專用權的立法本旨、大相違背了、第一、我在上文已經說過、普通一般的買賣、祇憑買者口頭說一聲買某一商標之貨物、賣者即會照賣給他、所以我主張對於商標名稱、應該加以明白的規定、名稱相同之商標、固然是足以令人誤購、但名稱讀音相同之商標、當然亦可發生交易上之混淆、此就商標名稱而言、商標所用之文字、是應該包括讀音在內的、第二、許多商標、尤其是西藥的商標、是單以文字構成的、普通稱做文字商標、如「百齡機」、「果能克淋」等就是、這一類的商標、在買者的腦海中、祇構成一個極簡單的概念、質言之、買者心目中僅能憶及那寥寥的幾個文字、如其商標所用之文字、不包括讀音在內、在同一商品勢必有讀音相同的文字商標、依法既不能加以取締、則在買者方面、必然無所適從而發生誤購、此就文字商標而言、商標所用之文字、亦應包括讀音在內的、此外假定同一商品、有兩個商標、一名「蝠鹿牌」、一名「福祿牌」、我敢斷言買者一定會誤購、因為普通一般的買賣、賣者是還着買者之口頭稱呼而給貨的、又假定在同一商品有兩個文字商標、一為Wrigley、一為Begly我亦確信這兩個商標的並行、一定發生交易上之混淆、因為許多買者常是僅僅記起文字的讀音的、總括言之、商標所用文字讀音上之混淆、其流弊實不亞於圖形、記號等的相同近似、商標局向來對於讀音混同的文字商標、如「陰丹士林」之與「銀堂飾蠟」「味精」之與「味津」、或名稱讀音相同的商標、如「魯首」之與「玉手」「Stecomb」之與「Stickomb」一定是祇許其一註冊專用、這種辦法、我認為很能符合商標法保障商標專用權的立法本旨、但司法院之解釋案既是不容我們不遵從、為謀補救因商標文字不論讀音而起之種種弊端起見、我主張在現行商標法第一條第二項之後、增加一項、條文為「商標所用之文字包括讀音在內、以各該國國音為準、」

三、關於商標在華使用問題

吾國工商業尚屬幼稚、不能與資本主義發展至最高峯之歐美各國相抵抗、這種情形、稍為留心世界經濟及國際經濟狀況的人、都能了解、則吾國商標法除保障商標專用權外、尚應顧及本國國民經濟之根本缺憾、而具有一種獎勵方在抬頭的工商業底精神、自不待言、現行商標法、對於相同近似之商標、是准許實際最先使用者註冊的（見商標法第三條）、而善意繼續使用十年以上之商標、且有優先註冊的權利（同法第四條）但所謂實際最先使用、及善意使用十年、如果不加以限制、恐受其惠者、不見得是落後的本國工商業、而是工商業先進的外國人、我國工商業發展遲緩、商人對於商標尚加重視、不過是最近三數年來的事情、但歐美各國、在工業革命以後、跟着資本主義的高度發展、工商業的進步、十培於吾國、其對於商標之重視、亦至少比吾國早一個世紀以上、吾國之商標、除了三數個老牌子外、我敢說沒有幾個像人家有悠久之使用事實的、在此情形之下、過去我國的商標與外國的商標偶然巧合、如果使用不及十年、勢非盡數為外國商標悠久的使用事實所打倒不可、又如我國有一商標已經註冊、在同一商品有外商以相同近似之商標來華呈請註冊、挾其在外國之使用歷史、大可用評定之程序（見商標法第三十條第一款）、撤銷我國業經註冊之商標、我固不能否認商標法最大的作用在保障商標專用權、但我們審察國內經濟情形、怵目於資本主義國家對華經濟侵略的慘酷、總覺得外國商人以其商標在本國使用之悠久事實、壓倒吾國的商標、這種風氣不可長、一部良好的法律、誠然要盡其法律上的使命、但在另一方面、一國度之法律必須適合本國國情之特徵、方能配稱完備、如商標法必得能殼保障商標專用權、而無遺憾、現行商標法對於商標使用問題、未加限制、這從「適合國情」一點觀之、似乎不無遺憾、為匡救這個缺憾、我主張規定商標使用之事實、以在我國國境內之使用事實為限、則現行商標法第三條及第四條關于商標使用先後的規定、均應加以「在中華民國境內」之限制、如是、則條文應改為「二人以上、……各別呈請註冊時、應准在中華民國境內實際最先使用者註冊、……」（第三條）及「在中華民國境內、以善意繼續使用十年以上之商標、……」（第四條）、（完）

鮑鴻光專醫

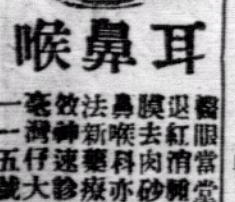

耳鼻喉

周星海牙科

寓大道中一百四十五號二樓

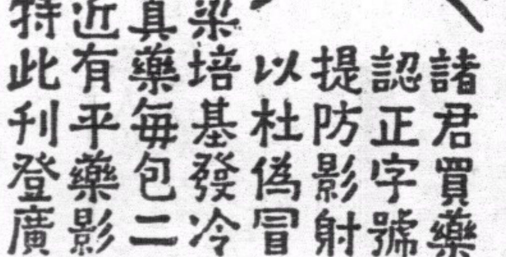

梁培基發冷丸

諸君買藥認正字號提防影射以杜僞冒

梁培基發冷丸真藥每包二毫近有平藥影射特此刊登廣告

近有欲乘本館加價之期以平藥售與代理使其代為推銷茲迭接購用無效者來函囑為廣告免為所悞功德無量云

血中寶及二天油

久經各界贊許的血中寶能治百病的二天油功効卓絕

非是虛傳

血中寶服後的……功効

（第一日）化氣消滯　飯量激增

（第二日）潤肺提神　生津止渴

（第三日）血氣調和　精神愉快

（第四日）强壯體魄　健步生精

（第五日）工作不倦　記事不忘

（第六日）男子强腎　婦女調經

諸君服用包稱滿意

二天油救急扶危獨一無二

專鑄（初號 大號 弍號 三號 四號 五號 六號）字花粒邊發客

印務用品一概齊全

物美工精字畫清楚玲瓏久印不變　聯發印務界

諸君購用者無不稱美焉

諸君光顧仰祈留意

價格克己

全副零沽

香港永樂街廿七號少坡鑄字公司啓

鄺達源牙科醫所

大道中八十三號

電話二弍一弍五

識得黃博濟●生嘢有閉翳●萬毒保斷根●永無復發弊

黃博濟

女醫鄧蕙芳

專除毒病 精理婦科

港澳醫務所

大道西二百三十一號

新馬路三十九號

雙妹老牌雪花膏

雙妹老牌茉莉霜

各處有售

除斑去悔　養顏潤皮

美容妙品　四季咸宜

摩登仕女　不可不備

惠顧諸君幸留意焉

精緻日曆開始贈送

本行由十二月初一日起

（凡）（購）（買）雙妹嚟貨品五毫以上者

贈送乙亥年精緻日曆牌一個或月份牌一張以酬雅意

雙妹嚟千日香

市上香水雖多然物美價廉者惟「雙妹老牌千日香水」而已香味文雅獨得顧客之歡迎宜其銷路之廣遠諸君購買香水之時須注意「雙妹老牌千日香水」方保真實可靠之貨色

價目　大號五毫半　二號三毫半　三號二毫四　四號一毫（連火酒稅在內）

雙妹嚟筒庄雪花膏

用品不厭精良携帶總求利便以本行研究所得近又新製出一種軟筒庄雪花膏論其優點居然特色隨便可藏衣袋之中不污不破裂求稱合旅行之用予取予携無拘男女各界星月奔馳或因跋涉長途顏容憔悴身中若有雪花膏一筒面上可免皺斑三斗因此雪花膏於寒暑天時均皆合用或在飛機汽車之中或傑傑風塵之裏常常用以塗抹面上則更覺彩豔逼人光華奪目精神煥發肌肉寬舒誠短涉長征旅行必備之精品也

大號三毫正　小號一毫半

雙妹嚟爆拆水

秋冬天時風寒雨凍肉紋粗魯者則頭面手足難免爆拆之患若將此水搽之自然寬滑如常蓋以之開粉塗面尤覺馨香潤滑且能與皮肉相食不至脫離之弊如用梘洗面後其面皮緊皺者搽之亦即寬爽矣

每瓶價銀一毫

雙妹嚟口唇爆拆膏

寒凍天時氣候涸爆手足面部之爆拆已有雪花膏茉莉霜等為之潤澤但口唇爆裂亦為要緊故本行製此口唇爆拆膏以供口唇皴裂者之用且此膏清爽潤能增朱唇之艶麗況氣味芬芳眞有吹氣如蘭之妙也

每筒價銀二毫正

雙妹嚟艷容霜

此霜有嫩肌膚美顏色之功緣其質係帮理皮膚血份之品時常塗抹能令肌肉寬潤容色增華況奇香清逸遠勝蘭麝而男婦洗面後肉紋緊縮及爆拆凍瘡與肌膚粗魯等搽之立即寬滑幼嫩確為修理外觀之艶容特出佳品與市上汗牛充棟之化裝品較之不啻霄壤矣

大瓶三毫半　小瓶一毫半

廣生行有限公司啓

▶第二九期◀

易社通訊：干諾道三十二號二樓郭印鴻

椒邱文藝副刊

慕真 （一）

宇宙

「我最怕仰人的鼻息，我是要希望獨立，所以我不得不在這個當兒求點學識，爸爸，你素來是最能了解我的；難道這一點也不能明白嗎？」

慕真倚在圖桌的一邊，發出一種低微的聲音，低着頭凝視缸裏的金魚。

「我何嘗不想使你獲點新智識！祇是偏碰着惡運，一切好像有什麼在從中作祟的。」

她底爸爸雙手藏在背後，在室中來往地踱着。

「你二娘時時在我背後或面前說你太高傲了，簡直不把她放在眼裏。她又說不應該給女兒在外裏東奔西逃惹人注意。屢次叫我把你輟學；然而這樣都沒有什麼的關係，我以爲最重要的是經濟的問題。年來生意逐漸衰落，你要知道，最近還米的價錢大大低跌，虧本倒也不少，前天經理來信說除了所有的存貨和存款外還虧了很大的本，因此生意不得不收盤了。」

他從袋裡拿出一包香烟，取了一枝點了火狂吸起來。

「我也知道現下經濟困難，所以我不得不求經濟獨立而向讀書的路上走去，祇有半年工夫便可高中畢業，畢了業，在社會上才占有相當的學識，做事也比較容易了」慕真望着缸裏的金魚優游自在，一面在羨慕，一面在嘆息，她想自己的身世，太可憐了，三歲就失去了母親，名義上雖然有二娘保管，然而整天的毒罵，事實就和孤兒差不多。母親的容貌不復記憶，但自己的親娘總比別人人好得多，在這懊惱時一想起母親不禁流下幾點淚來。

「然而金魚也是一樣的可憐了。」她們自小便被人家從雙手裡奪過來，很殘忍地把牠幽禁在玻璃缸裏，一生一世再也沒有別的地方去了，我自己雖然沒受過家庭的幸福，但每天在外頭亂跳着，身體比金魚自由得多。」她覺得金魚更可憐，心裏就越發沈悶起來。

（二）

時辰鐘計響了三下，慕真還沒有睡着。她把前事反覆的思維。她是個性情恬靜而高傲的女子，爲的母親的早故，在二娘的凌虐之下，養成個能幹果決的性格，事情到來，她便認眞的幹一下。因爲她現在的年齡，雖然仍在於青春的時期，對於兩性間的關係，並沒有什麼的浪漫的行爲；然却受了愛的洗禮，她有理想的愛人，正在愛的生活中隨着美夢，但她同時又具一種愛親的特性。她愛她的父親還有甚過她的愛人，一種孺慕着父親的眞情把她整個抓住了

現在的慕真，乃是理智與情感在互相衝着的時候，她想答應這椿婚事，但像這樣沒理性的結合，又怎樣使得？這分明是一種無意識的舉動，一個有思想的人，爲什麼還這樣做？自己的學問，現在又不是十分的宏博，可是，假使不答應時，她底父親的信用非但失掉，就是生命也難以相保呢，……………

慕眞現在漸漸疲乏了。但嘈雜的麻將聲，却來得越厲害，中間雜了幾聲清亮的女性笑聲，她的思想登時集中於這笑聲是隔壁王老爺的三姨太太發出來的聲音。這位三姨太太聽說是從外省買來的一位妓女。她有苗條的身材，婀娜的姿勢，尤其是彎彎娥眉下的那雙含情的眼睛斜着眼箭時，眞會使你把整個的心傾向她。這不消說王太太和二姨太太是趕不上她。她們見着王老爺旦夜的溫存她，女性的嫉妬心發生了，她們窘得她真是有冤莫處伸了。在平時這種姨太太是不放在慕真眼裡的，她不欣羡她，同時可說是不願意欣羨她。她知道她們的可憐而不引起她的同情，她以爲她們每天陪着老爺們吃酒打牌是很愉快的，因此她想一切的姨太太不是像自己的姨娘的冷酷殘忍，便是像她們的無憂無慮。但今夜聽到這笑聲，喚醒了無邪的心事，她想這笑聲或許是嘲諷她的吧！牌聲一陣陣的急響着，而嘹喨的笑聲也就消失於其中了。

過度興奮後的疲勞，不久也就睡着了。

一覺醒來，已是翌晨十点鐘了。她想坐起來，但四肢無力，頭是這樣沉重，忽然覺得她面像火般的炙熱。她想或許是病了。

「病不能起，請向學校告假一天。」

她勉強寫了這條字喝秋菊到學校交給她的同學佩珊。

但是佩珊却閱信來了，她是個理智稍爲發達的女子，平素精幹老練，不大說話，慣用她巨眼來表示她心內的思想。在校裏除慕眞外個個都格格不相入。同學們都稱她爲冷血動物畸形女性，她自已也承認的；但她對於慕眞的友情，却例外親熱，同時慕眞也待她好像親姐姐一般的和好，現在她以深黑的大眼睛望着慕眞，面部呈現一種平淡而難以測達的表情。

「怎樣，昨天還好好的，怎麼今天熱得這般厲害？」這時佩珊伸出右手摸着慕真的前額。

「我也不曉得怎樣，祇覺得頭部有點發暈吧了」。

你的面色紅得像血一般，我想你一定有什麼懊惱的事。

「……………………」

「究竟是怎樣一回事？」

在說明一切之後她這樣說：

「鍰樹青迫我的父親，要我去做他的媳婦，這是令我很難堪的」佩珊既不即刻回答，也不表示驚奇；祇緊閉着眼睛沉思。

「你答應他嗎？」

「遲早總須答應的」

「這是什麼意思？」

「……………」

「他已經是個浪子的人物，你知嗎」，

「這我完全明瞭。」

「你喜歡一個浪子做你的丈夫嗎？」

「我何會——」

「你是被他的金錢所迷惑？」

「你以爲我是這種人？」也許你還不了解我。慕真這時充滿了無限失望和悲哀。

「我平日會了解你，但是現在你變得這樣懦弱，眞教我莫明其妙。」

「我之所以變得這樣懦弱，乃由於環境所致，並不是我願意如此。」

「你既不願意，就該另想別的方法來解脫。你爲什麼要儒弱？你爲什麼不能支配你的環境而甘心墜落？」現在佩珊的手緊緊握着慕真的熱燒了的手心，覺得自己也和同她很同情。

「但是你的爸爸——」佩珊的聲音很微弱。

•

她底爸爸領醫生推門進來，把她們的話中斷了。

醫生說是感冒，祇須養養神便好了。他禁止她們說話，於是佩珊離完這樣話後便自回家去：

「認清你的前途，不要被環境所支配。」（未完）

流浪者之歌

祜體

銀色的新月徘徊在窗上，
婆娑的樹影在蕩漾，
在這時候啊！
我的心是怎樣的淒愴！
那千里的故鄉，
那可愛的故鄉，
一切幻想都在我眼底迷離。
可愛的故鄉！
我已離開妳底懷抱四年了！

× × × × ×

我回首看看，
好夢如烟般消逝過去了，
我向前瞻望；
滿目盡是荒涼，
天上用的月兒啊！
妳可能帶給我光明之路？

× × × × ×

我將來或許要走遍天涯，
再不像從前那樣的眷戀；
但是誰叫我這樣的呢？
爲着我要脫離這黑暗的境界！

× × × × ×

或者我再不和故鄉見面了，
我要四面去流浪，
我要忘却了故鄉山洞，
也忘却了我高年的慈母。

一九三四，十月，八日。

他的苦惱

潤才

離T埠不遠的一條細小的村落，■一座五十分高的屋子，裏面坐着一個少年人，年紀大約在二十二三來歲的模樣，面魔兒露着一種憂愁的情景，俯低的總是不語，好像眞是痛苦到極點一般。不久，他那副深陷入去的眼睛，滴下了一顆顆像珠兒般的眼淚來。跟住便深深的嘆氣說？

「這就是早婚的害了！」

易社主編

忽然有一個年約四五歲的子孩小，緩緩的行近那少年的身傍，向他低聲地說：

『爸爸，爸爸，』

那少年好像沒有留意他的問一，但，仍留在這裏迷沉的想着。

「爸爸」！那孩子再說，『我肚子覺得很餓了！晚飯燒好了沒有』？

那小孩子的爸爸，把頭抬起來，望着他的兒子這樣說：

『我的小乖乖！不要在這裏叫喊，晚飯就快將燒熟了』！

這孩子聽了他父親的話，便說：

『我不能够久候了，因爲我好餓餓啊！快些開飯給我吃吧』！

那少年連忙安慰他說：

『咳！我的好孩子，你不知到做爸爸的苦處嗎!?想我自從生了你兄妹二人下來，就一天天的窮起來了；想和你的伯伯借點錢來維持家計，他都好像起了拒絕我的心一般，不允借錢給我。現在我們家裏這樣貧窮，那裏有人肯相信我們，借給錢過我們呢？』

他的兒子，聽了他的說話，好似不忍耐的模樣，便呈露在他那瘦削的臉子上，登時就大哭起來了。

這少年急急的又安慰他說：

「去吧！出去和隔鄰的小孩子們玩玩吧？不一會，你母親就回來了。她已經去和你的姨母借些米來燒飯了。」

那孩子便慢慢的一步步出了門去了。

他的兒子出了門後，這少年的臉上，深露着那青白和困苦的顏色，不斷的嘆息，繼着滴下了淚來，好像在這裏咒罵着：

「我在十四五歲的時候，我底心靈，快樂到不能形容它萬一，何等幸福？何等自由；我眞是夢想不到了我今日會弄到這樣地步……想我自從置了家室後，孩子們不出世時，還是好好的生活下去，反觀現在生了兩個孩子生活就艱難了起來，還一天似一天的窮困敗起來。家產和屋裏的什物，通通都沽清了，還有好好的兩對大門，也不約而同的賣了去了，唉！我怎樣能捱下去，想來想去，結果也想不出來，難道是要一輩子窮下去嗎？這是甚麼的原故？……」

機器洗衣局
遠東始創蒸汽洗染第一家
專門乾洗新法洗染衣
總局在油蔴地廣華道最高烟通爲記
電話五七零三二
分局皇后大道中六十號電話二一二七九
分局尖沙咀彌敦道二十七號
電話五八五四五
分局油蔴地三百三十六號
電話五八九零六

名貴月份牌及案頭日曆 開始奉贈
孫孫勃勃充滿生氣之新春、又快來矣、室中陳設、當煥然一新、耕甫敝樂、敝公司有見及此、特印就(甲)時裝美人喜語圖 (乙)天姬送子圖 (丙)時裝美人花陰小立圖 (丁)竹林七賢圖 (戊)漁樵耕讀圖(四幅一套)等月份牌、暨 名畫案頭日曆、(陰陽合曆)用備 各界點綴新年之需、名畫用筆工秀、賦色妍麗、一經懸掛、四壁生輝、是誠新年中不可少之品也、各界諸君、凡購用敝公司各種香烟者、請將包內之換畫贈券積存依照下列辦法、前往敝公司各代理處換月份牌、定如所欲也、各界諸君、幸留意焉。
(一)掉換月份牌辦法
凡積存下列各烟贈畫券數量之一者、可隨意擇換甲乙丙丁四種月份牌中之一幅
十枝福祿香烟換畫券五十張　十枝地球香烟換畫券四十張
十枝白雀香烟換畫券三十張　廿枝喜鵲香烟換畫券十五張
廿枝千秋香烟換畫券廿五張
又凡積存十二枝紅金龍香烟換畫券五十張者、可換(戊)種漁樵耕讀圖全套
(二)奉贈名畫案頭日曆辦法
凡購下列各款香烟數量之一者、即奉贈連架名畫案頭日曆壹具、
五十枝白金龍香烟三罐　五十枝喜鵲香烟四罐
五十枝紅金龍香烟四罐　五十枝白雀香烟五罐
又凡購本公司出品罐庄香烟足兩罐者亦贈日曆壹具。
注意
一 掉換月份牌地點詳載贈畫券內
二 各款月份牌畫陳列本公司各代理處
三 欲得名畫案頭日曆者須在本公司總代理處南興行購烟方有奉贈
四 現各款印有贈畫券香烟已陸續上市吸烟諸君倘祈留意爲荷
南洋兄弟烟草公司敬啟

贈送萬人渴望之
天壽堂姑嫂美人圖經已印就
凡惠顧 天姿艷麗 名貴絕倫
海狗鞭健腎丸 姑嫂丸 唱機片 均有贈送
省港天壽堂藥行
姑嫂丸 治婦女經期暗病 赤白胅痛 不育等症

海狗鞭健腎丸 治男子腎部虛弱 腰胅酸軟等症
選辦環球名廠留聲機器各嘜唱片
中外各埠藥房商店均有代理
總行香港德輔道中 分行廣州十八甫

UniveX
於你益 學生袖珍 攝影機
攝影玲瓏 携帶輕便
家居旅行 無上佳品

UNIVERSAL CAMERA CORPORATION
New York. N.Y., U.S.A.
每個定價式員 加送非林一筒
各大公司及售影機者均有售
香港華人行八樓紹光洋行總經理 電話三三七六六
廣州市批發處和發洋行 拱日中路一百二十五號電話一六八〇七

美亞洋服
特聘名師裁剪 價格務求相宜
舖設香港灣仔利東街門牌五十二至五十四號電話三二九二八

華僑電機捲髮室
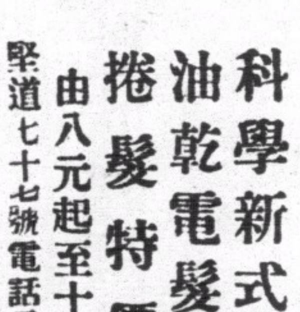
科學新式柑油乾電髮機
捲髮特價 由八元起至十六元止
堅道七十七號電話三六四零九

操肺癆生死之術
讀熟干叔和、不如臨病多此言者必取老成練達、富有實驗、江哲禪先生爲香港始創登報專醫咳血肺癆十年閱歷之老醫、醫學不僅超羣絕倫、乃敢且操生死之術、如三期咳血肺癆、必治之症、行之必覺設得先生解診視、依所囑方法、其症必死、生化醫術病先生方術、如非先生之治、陰陽理學、必此師回生之外、誠深造學術、無多人具此學力、之機、兒科急慢驚風發熱、泄瀉手足抽筋痰喘、若心臟腸胃、更覺妙手、周國材介紹
江哲禪先生兒科咳血 醫所 德輔道中二百六十八號二樓電話三二一二五

眼科周日初
小傳五代專精醫眼部全科
寓上環大馬路二百九十六號二樓

新會潮連 陳古若 對耳撩目
寓加咸街二十六號D二樓
電話二三〇〇〇 門診四毛

治咳猛將 就是 萬善堂止咳丸
功能逢咳必止 每礴毫半
著名番蝦丸補身健腎 滋陰養血丸調經
總發行香港中環加咸街萬善堂

要保兒女平安須常備
延壽堂孩寶丹
小兒急驚 風痰險症 立能見效
有精美日歷牌贈送

鳳凰丸乃是女界 却病金丹 護身至寶
功能調經止帶養血補中

三鞭丸
治男子腎虛氣弱夜溺
能添精補氣益腎扶元
代理處 瑞昌 南華 榮國英 天民行 新世界 中西藥房 物華行 陳廷馨

南苑 第五一零期

藝苑行情

新壘社辦之「七日談」週刊已出版，日間將運港發售。

聯聯集

白宮龕

盧——少，明代河南滑縣的國學生。曾以聯「鳥入風中，啣出虫而作鳳」。王進士也還嘲一個偶對，「馬來蘆畔，吃盡草以爲驢」。都算有趣，思想僅高人一等。

唐皐——明代的出使大臣，奉命往朝鮮，國王是夷化的，對于禮義一層，頗不便談。想定計劃，以辱這唐使。先以聯試他才學怎樣。「琴瑟琵琶八大王，一般頭目。」唐使早已洞澈了一切，便聯下。「魑魅魍魎四小鬼，各自心腸。」夷王就俯首帖耳，不敢辱人自辱。他和晏嬰，先後輝映。

虞集——字伯生，號道園，元代四川仁壽縣的奎章閣侍書學士，即是宋代虞允明的五世孫，未得志的時候，潦倒窮愁，爲許衡門下食客，晚必外出，月如是，年如是，性相近，倒難以拘束的，許每有事，輒於晚間邀他商量，閉門羹，不止三四次嘗試，憤題他門聯：「夜夜出遊，知爲公之不可諫。」也歸見這聯，續下其偶，「時時來邀，何許子之不憚煩」！

管宿妓院，某妓臨妝理鬢，體態苗條，壁上掛兩方鏡，纖手撫她粉頭，慢觸懸鏡，鏡才動，幻現了三美女，他說：「兩鏡懸窗，一女梳頭三對面」。她不能對，那時，他也忙於溫柔，忙記聯下，至兩人告別，躬身時，他見壁影，向她說：「先前的聯，我爲汝聯下吧」。「孤燈掛壁，二人作揖四躬身」虞學士尚有這種風流的事，無怪今人！……

彭祖古墓在孝豐

調梅

彭祖之名，盡人皆知。但記載彭祖與籍雖多，對彭祖之家乘，各有不同，茲先關於彭祖傳畧介紹與讀者，繼再陳述彭祖墓道，

彭祖姓籛名鏗，陸終氏第三子，帝顓之孫，自堯時舉用，歷至殷末，八百歲，常食桂芝，善導引行氣，封於彭城，故稱彭祖，（見中國人名大辭典）論語曰，『竊比於我老彭』，舊注云，『老彭殷賢大夫，好述古事』，正義曰，『老彭即莊子所謂彭祖也』。論語疏曰，『上古陸終氏第二子籛鏗也，堯臣，封於彭城，歷虞夏至商，年七百歲。』但本云，「在商爲守藏史，在周爲柱下史，年八百歲」史記索隱，「彭祖，陸終氏之第三子，籛鏗之後，後爲大彭，亦稱彭祖，」按以上各說所異之點有二，一則以籛鏗爲彭祖，而史記索隱謂籛鏗之後，究屬誰是誰非，殊難斷定，惟質諸史學家與考古者，始能明釋其眞僞耳，二則對彭祖年齡，相差百歲，若以現代人生稱迴耆英而曰，「百歲遐齡」論之，出入未免太遠矣，由是觀察，昔記載史料，主其事者，未加實際考慮乘筆直書之失也，又查風俗通云，「陸終係顓頊曾孫，望出濟南南陽，後改終姓」，則彭祖爲陸終氏之子無疑矣，

彭祖墓在浙江西北隅與皖南寧國廣德毗連之孝豐縣南十四里彭宅村口，現屬廣水鄉彭宅村，有廟曰彭祖廟，墓居廟後，墓上新篁數竿，薩林蔓，墓前爲清知孝豐縣邱以德所立商賢大夫老彭之碑，彭祖墓跡，歷數千年而尙在，其間一段史畧，應注意及之，昔成化年間，安吉知縣濟南史鶚重修墓道享亭，撰記刻石，湯許之叛，碑仆草莽中，亭無復存，嘉靖五年，知縣郭治重修墓址，建祠堂大門及左右亭，周圍悉植松栢，門外又闢地丈餘，以廣神道立碑，規制一新，道光己亥知縣邱以德重修，兵燹被毀，僅存殘碑斷碣，復經該村居民畧事修葺，始能保存現狀，亦不易矣。

墓前左側丈餘，有明嘉靖癸巳夏五吳縣伍餘福撰彭墓志銘，碑高五尺寬二尺餘，其文曰，「昔也薤林（註一），今也狐穴，聲自商周，彭傳孔竊，述作何遐，大戴明揭，爵於而朝，墓於而浙，不見異人，空同異說，六月社兒，（註二）寒以送恕，何經何怪，天机恐洩，誰謂猖狂，惟身有節，誰謂妖孽，鍾靈有烈，厥廟維對，八貫九折，負陰抱陽，當封者祀，下有龜蛇，上有日月，我表其阡，如垂斯，海桑幾更，文或弗滅。」

宋蘇轍亦以詩詠彭祖墓曰，「猖狂戰國古神仙，曳尾泥塗老更安，厭世乘雲人不見，空墳啣復葬衣冠，」又按羅志載，「祖墓有三待參，」苦未發見其他墓何在，或有籍可據我所未覩耳。

請道光癸巳孝豐人王顯承竹枝詞云，「鄣城南去路千盤，彭宅村藏竹萬千，不信商賢遺塚在，新碑完葺壹常寒，」此詩家鄙數語，彭祖墓景，已被素描遍肖矣。

查孝豐縣治，始于明弘治二年，因弘治元年知府王珣以安吉孝豐等九鄉奏請建縣曰孝豐，大被詔析也，據縣志云，「禹貢揚州之域，古防風國于封禺之間，此其西土也」周初吳地，春秋吳王闔閭以廣越，封屬越，戰國時屬楚，楚滅人秦，始皇郡縣天下，置故鄣縣隸鄣郡。

彭宅村之名，昔稱彭宅里，改里爲村，爲時久矣，縣志無詳紀，按古防風國境，彭宅屬之，始皇會諸候於會稽，防風後到，殺之，足證彭祖之墓道，決非蘇轍所詠「葬衣冠」而遽斷其眞僞也，望史學家出而教正，更爲幸甚。

（註一）薤爲植物草本，屬羊齒類，一年生也，無花無實，恃根而苗芽，墓上有薤草，夏時亦常茂盛；但除此外，則遍孝豐未發見斯草也，亦稱奇哉，名勝志云、「墓有薤林，其薤春時不種而生，秋不收而枯，或以鎌刀犯之，輒有暴風疾雨，人不敢犯，」此說民間老年人尙傳謂，但事實否然，惟齊東野語是聽耳，

（註二），社兒二字，碑文係草書，頗似秋光二字，雖孝豐縣志湖州府志均列爲社兒，尙有研討之値在焉，當碑文者，搨拿書，運筆之神妙，確有龍蛇競走之概，書法輸鄒近米南宮，字骨似高邕，帶有漢魏碑意，惜碑面略有剝蝕，難拓其全，殊爲恨也，

按摩考

周分水

時下各地有人營業按摩者，且設備完整，并僱女性担任厥職，以廣招徠，按我國唐時即有此目，唐六典「大醫令掌諸醫療之法，其屬有四，曰醫師，曰針師，曰按摩師，曰禁師，皆有博士以教之，其攷試登用，如國子監之法。」又曰「按摩博士掌教按摩生，以消息導引之法，以除人八疾，一曰風，二曰寒，三曰暑，四曰濕，五曰饑，六曰飽，七曰勞，八曰逸，凡人支節腑臟，積而疾生，導而宣之，使內疾不留，外邪不入，若損傷折跌者，以法正之。」迹之近代所設按摩院，不過官立與民營之別，而按摩能使人筋骨暢適，其用殊無二也。

女盜診兒

和理斯著 克亮譯

第一章 （四）

賓主之間，談興至濃，先生慎配其賓，如僕人之慣雜渾合酒，二者之衆，使宴會樂倍融融。筵將終而不如意事乃生。僕趨先生座，傾酒于杯，且傾且附先生耳際，細語告以下午過訪之女客病訊。先生問所病，僕以頭痛對，且謂女遍體寒顫，已登樓寢息。先生命召醫，僕謂醫以急務，被召至倫敦去。

先生夢之，旋復釋然。蓋女探曾囑之勿爲任何意外事所驚擾。今女或故爲病，而另有目的在也。乃暗怨女不預爲之告。揮僕使去，令俟諸筵散。

筵席既終，衆賓未至舞廳或作葉子戲以遣餘興前，咸進咖啡與烟捲，先生至四樓一小睡室前，微叩其門。室爲夫人所闢，以接待該女探者。先生及聞微弱應聲，乃推門進。見女臥榻上，蓋錦茸被，顫抖不休。女使勿觸動之，謂彼且不知所患何疾。先生不知所措，曰，「天乎！卿非果病也，是乎！」女謂恐眞病矣。並道歉忱，謂何之病也，事非偶然。彼身體素無恙，及抵臥室，僕以茶進，飲巳顫抖即發。並請先生爲之召醫。先生素仁靄，允爲設法。言巳徬徨下樓。思苟女果被毒，則四方格診兒或其黨當在府中。至堂中，則僕方鵠立以候。謂有不速之客乘汽車至，以汽油告乏求濟，客賢生也，故僕命之謁主人。先生深嘉僕之慧，命導客至藏書樓。

及客入，乃一修偉之青年，態度謙讓曰，「蒙君惠以汽油，不勝感激。愚僕不察，誤以空罐實車中。」先生曰，「余固樂爲君助，茲君或有以助我矣。」客訝疑狀曰，「君臨中有臥病者乎？余曾與余伸約，三月不問診事，蓋余近日爭勞瘁疲憊不堪矣。」先生力懇客爲女診視，客諾之，並自介紹名斯仙列支。

主人引客登樓，及抵女室，見女尙顫抖。客訝微笑，如一富有經驗之醫師。問女所苦後，出鏢爲女診脈。（未完）

（4）

諧談

林中父

有一田叟，携子耕作，値雨至，將釋耒歸，命其子屬對曰「迷濛雨至，難耕南畝之田。」適一客徘徊田畔，遙對曰：「泥濘途遙，誰作東家之主？」叟因邀其至家避雨，語家人曰：「客已至矣，庭前豐備茶湯。」客對云：「賓既來兮，廚下安排酒席。」叟曰：「不嫌茅屋小，署坐片刻。」客對云：「且喜華堂寬，何妨數天。」既設席，飲至夜深，叟曰：「瞧樓上，鑿鑿鑿，鑼鑼鑼，三更三點。正合三杯大道。」客曰：「草堂前，汝汝汝，我我我，一人一盞，但願一醉解千愁。」叟請客就寢，曰：「匡床巳設，今宵且可安身。」客曰：「主意甚殷，明日自留早膳。」次日，客先起，叟出，見其磨刀，詰之曰：「借問嘉客，何故摻刃而磨？」客曰：「無故擾東，定當殺身以報。」叟驚曰：「倘死吾家，宋免一場官府事。」客曰：「欲全我命，必須十兩燒埋銀。」叟入內，移時捧銀盤曰：「首飾湊成十兩。」客秤之，曰：「駛歸尙短八錢。」叟送之門，曰：「千里送君終一別。」客曰：「八錢約我必重來。」叟笑曰：「惡客惡客！快去快去！」客笑曰：「好東好東，再來再來！」

古幽默

懶劬

皮錫瑞經學歷史云，「單居離問於曾子曰：天圓而地方者，誠有之乎？曾子曰，天之所生上首，地之所生下首，上首謂之圓，下首謂之方，如誠天圓而地方，則是四角之不揜也，」據曾子說謂圓謂方，謂其道非謂其形，方圓同積，圓者不能揜方者之四角，今地爲天所揜，明地在天中，天體渾圓，地體亦圓，與地球之說合，周髀算經，黃帝內經，皆言地圓，非發自西人也，按曾子所言，不獨數千年前，能知地爲圓形，其曰果天圓地方，則地將露其四角，細味斯言，非所謂最古最地之幽默乎？

談呢

拾玖

呢的種類極多，最著的，自然要推直貢呢，華達呢，大衣呢，這幾乎人人都知道了，它本來是外國貨，近來國人雖有能自製的，然一因種類不多，二因國人喜用外貨，所以外國呢的銷路，依舊很旺，而金錢的外溢，自不待言，呢之所以爲人愛用，因其係毛織品，耐久經穿：并且因它是外國貨，大家都把它視爲摩登衣料了，觀乎直貢呢有眞假之別，便可証明呢是如何爲人所愛穿呀

呢自何時始入中國，頗不易考，李慈銘越縵堂日記有一則云：「買羽織帛圍冠一頂付直一番金，此帛名曰「呢」，出西洋，人爭服之，不知何故：而朝野又皆制以爲冠，自仲春後，天子用之，幾爲典要矣。」

這段日記，是清同治八年三月十四日所記，細味「此帛名曰「呢」」句，可見呢在那時，出西洋，還是一種新輸入的舶來品，「人爭服之」，可見愛用外國貨者之衆，「不知何故」，實在是很容易明白的，就是大家愛好摩登，「朝野」「制以爲冠」，而曰「又皆」，亦可證明呢帽的不盛行，則在同治八年左右，李先生的「圍冠」是出「一番金」買來的，「一番金」就是一塊洋錢，此數現在看之，似乎很小；然那時的一塊洋錢，足抵現在十塊之用，所以這項「圍冠」的代價，也是不輕：「自仲春後，天子用之……」云云，足見宮禁中也喜歡外貨，愛好摩登的，統觀全則語氣，似乎呢在清朝同治以前，還沒入知道的。

所可慨的，國人愛用外國貨，自昔已然，於今爲烈，就以呢而論，自清同治以至於今，源源輸入，金錢的外溢，正不知有幾千萬元了。

金銀行情一覽

民國二十四年元月七號禮拜一

司連照昨日行情今早開盤

生銀價 （近期）二四六八七五 （遠期）二四八一二五 一式

上海司連實賣 一〇九三七五

上海花旗買賣 三四七五

銀行成盤金條每安士 八十元

鎊金 九六一五 九六二七 九六二 九六〇五

（銀行掛牌）告囑士 四九二一二五

英京電報 一〇八七五

英京即單 一零八七五

掛牌上海電 一二一

勞啤電報 一一四七五

石叻電報 七三六二五

舊山電報 一四八二五

舊山即期 四二五二五

呂宋電報 四二六二五

西貢電報 八五

佛冷電報 六四

暹羅電報 六四〇

八打威電報 壹〇七二五

即期司連票 六二三五

大金紙單 壹零九二五

花旗金紙 四三二五

雪梨紙每元伸 二元三毫一九五

佛冷紙每冷伸 一毫五仙四二

勞啤紙每盾伸 八毫五仙四五

呂宋紙每元伸 一元一毫四八

彼紙每元値 一元三毫三二

荷蘭紙每盾値 一元五六六五

暹羅紙每元伸 一元〇五仙

正磅紙每磅値 十壹元四毫

什磅紙每磅伸 九元〇四仙八

下環大馬路天珍足金首飾每元九厘八

（金銀業早盤）

南北行紙水 十二元五

暹羅紙毫低 一百七十七元

荷蘭盾 每千低 三百七十五元

呂宋紙低 三百七十六元

期中紙 二毫八仙二 三百十二元

大金每個 一毫二 一毫二

二一英金每個 七十七元 一毫一五 街外七十二 街外八九五

國幣紙按五百一 一十六元

十足金 港紙毛 ...

中央紙 八毫一 一仙

舊港紙伸 九三二 什八毫一仙

光英紙正 每千低 九十二五

十足金業報價 九十七元五

省城銀業市行情中紙 當十元三四二

港紙換毛銀計 入門三百七十六元 五元八六〇

港五仙每百加 一毫

舊港光每千平 加三毫

新港光每千 加九

坡毫每元値銀 一元二毫九

大元單市紙 十六四二 三十九元八

出門 三百八十一元

昨日金息加二毫

中央紙息低八仙

米佗紙水 二十元

値港銀 七二六七四四

値港銀 七二七二七二

値港銀 七百二十六四八

舊頭一一元〇八毫

一〇五英金十八元八五

二一五宋金十八元六二

一八宋金一十五元五九

大元每元九毫二仙五

英京生金牌起 價偏

甲戌年十二月初三日

二式金公價 十一元四

中央紙公價 二毫五

花期 銀價 五四八七 九六〇五

每磅 十一元五毫六六二

每磅 十一元五毫六六二

街外什電 一三三七五

每盾値 八毫七仙一四五

每盾値 一元三毫五八二

每元値 六毫七仙四五三

每金値 二元三毫五二九

每金伸 式元三毫四六〇

每元伸 壹元一毫七六四

每元値 壹元五仙六二五

每個値 壹毫五仙二五

每正値 一元〇七二三

每盾値 壹元六毫〇五二

每磅伸 十一元二毫九四

每金値 銀二元三毫一二

每金値 銀十八元三毫一二

二一秘金十八元八毫

二一印金十八元九毫三

二七法金十四元九

碎大金七十六元九毫

股份行情一覽

民國廿四年元月七日星期一

㈠銀行類

（名稱） （買盤） （賣盤） （成盤）

上海銀行 一千六百二十五元（按）

渣打 十六鎊

有利（甲） 三十二鎊

有利（丙） 十三磅半

東亞 八十九元半（買）

國民 六元（按）

㈡保險類

諫當 二百六十五元（按）

聯昌燒燒 一元二毫（買）

於仁 五百十元（買）

千年寶 五百二十元（按）

渣甸燕梳 二百三十四元（按）

㈢航業類

德忌利士 三十九元（買）

省港澳 七元（按）

印度差那（優） 三十元（按）

印度差那（常） 三十五元（按）

會路 四十三司令（按）

於仁水艇 十叁元（按）

㈣礦類

Antamoks 七毫九五（買）八毫（成）八一

Baguio Gold 三毫六（按）

Benguet consolidated 十四元（按）

Do exploration 二毫（成）

Rig Wedge 九仙（按）

Gold Rivser 二毫半（買）二毫一（成）

Salacts 毫六（按）

United Paracales 三毫一（買）

開灤

帝吉（單股） 十九個司令（按）

Shang hai Explorotions 十六元（按）

上海銀公司 五元（按）

笠金礦 九元八毫（買） 六元（按）

Vens. Goldfields 四元五毫（按）

㈤置地酒店及屋宇類

大酒店 五元二毫（買）

置地公司 五十四元半（買）

Do 4070Debentures 半厘（按）

信托公司 五元三毫半（按）

堪富利士 九元半（按）

新亞酒店

㈥紗廠類

怡和紗廠 八元九毫（按） 四十五元（按）

上海紗廠（舊） 七十五元（按）

同上（新） 四十六元（按）

永安紗廠 五十三元（按）

偉信紗廠 九元四毫（按）

㈦船澳貨倉類

九龍倉 一百十二元半（按）

均益倉（舊） 一元四毫（買）

均益倉（新） 一毛半（按）

黃埔船澳 十二元半（按）

上海船澳 一百一十五元（按）

瑞鎔 五元（按）

㈧公用類

電車公司 二十元七毫（按）

山頂纜車 一十一元七毫半（按）

同上（新股） 五元（按）

天星公司 九十九元（按）

油蔴地小輪 二十二元（買）

九龍電燈（舊） 十元四毫（買）

九龍電燈（新） 六毫（買）

香港電燈 七十二元七毫半（買）

德律風（舊） 廿五元七毫半（成）

德律風（新） 十一元（按）

㈨實業類

省城冰廠 二元九毫（按）

英坭 二元二毫半（買）

蔴纜 三元九毫（按）

㈩雜項類

牛奶公司 廿四元（買）

明達 二元（按）

娛樂 六元七毫半（按）

建新（舊） 二元八毫（按）

同上（新） 六毫半（買）

連卡佛 三元七毫半（買）

南洋 四元六毫（按）

先施 八元四毫（按）

香港永安 一百〇六元（按）

上海永安 一百〇一元（按）

屈臣 四元二毫（買）

寶路公司 （ ）

中法金券 九厘（買）

政府債券 七厘七五（按） 五毫半（按）

南方游藝 一元三毫半（按）

政府債券 二厘（買）

Vibro Pills 六元 五毫（按）

上海電滙普通 十一元

倫敦電滙 一司令八個便士又四分之一

南華日報分類廣告

價目

（一）每三十字每日收費三角不足三十字者照三十字收費

（二）三十字以上每增一字加收一仙

（三）至多以一百字爲限超過一百字作普通廣告計（長期刊登另定優待）

請以電話或函件通知本報廣告部當安爲刊出

買賣

▲新打樣機出賣 某報有新打樣機出讓約值一百三十元有意購買投函本報信箱七〇號

▲洋樓出賣 茲有單邊大洋樓一座共四層連士敏五層在中環適中地點價甚相宜合意者請投函本報信箱六十四號

徵聘

▲徵求漫畫 某書報徵求長期漫畫作家酬金從優請投函本報信箱九〇號並附近作一幅合意即函覆

▲徵銷中西藥品 不論中藥西藥欲在四邑覓一殷實商號代理推銷得力者請將藥品商出品廠列明投本報信箱六十號當有答覆

雜件

▲代郵 麗嫻姊：請示尊址、有暇來舍一談，因有要事磋商也，葉惠波啓。

▲代郵 朱漕字（顯庭）先生鑒請示覆訊處爲荷文啓

▲芳華哥鑒 前事如在目前何覆反顧若不相識請來面晤一切妹美寶啓

招生

▲夜學招生 某中學教師擬以餘暇教授英文數學夜學每星期三天有意就學請函本報信箱三十五號接洽

▲教授西畫 某名畫家擬收私人學習西洋畫法請函本報信箱二十四號接洽

中國銀行

本行資本總額二千五百萬元辦理二十餘年經營國內外匯兌及銀行通常業務定期活期存款利息優厚各埠電滙票滙交付快當諸君惠顧極表歡迎

地址、皇后大道中四號

電話、二二四三四 二二二七八

廣東省銀行香港分行廣告

本行係由前廣東中央銀行所改組規定資本毫銀一千三百萬元由廣東省政府一次發足經營銀行一切業務及代理國省兩庫并在廣東省內有發行貨幣之特權總行設在廣州分行設在香港汕頭北海江門韶州海口東興梅菉等處。資本充實。滙兌敏捷。各界光顧。無任歡迎。

地址 皇后行遮打道五號

電話 業務處二零一一三 經理處二零一一二

總經理司徒優啓

嘉華儲蓄銀行九龍支行始業

優待存戶壹仟戶以爲始業紀念

辦法詳章索取即奉

彌敦道門牌四四六號

電話五零八零四

廣東銀行有限公司告白

商辦香港

本行開辦廿餘年專營銀行業務滙兌中外各埠法定資本一千萬元收足八百六十六萬九千六百元正

附貯利率。一年期週息三厘。半年期週息三厘。活期週息一厘半。來往賬息價面議

附設貯寶箱分大小六種全年租銀由五元起至四十元止半年較平（最近增置新箱租者從速）

總行自置在香港德輔道中第六號

分行

廣州自置在西堤大馬路第十號

上海自置在英界寧波路第五十三號

漢口自置在英界揚子街第十九號

台山城自置在台西路第一一三號

舊金山自置在孟金街第七三五號

暹羅任囉華力街第七三四號

民國廿四年正月一日總司理[illegible]謹啓

中國經濟周刊

英文

第廿五卷第五號已出版

實業部國際貿易局出版

南華日報代售 每冊一角

永安銀行

香港

永安銀行有限公司

THE WING ON BANK LTD

HONO KONG

本銀行經在香港政府註冊辦理一切業務國內國外均有代理凡來件存款儲蓄滙兌保管信託代理租稅等辦理快捷妥當歡迎保管箱出賃租稅相宜長短期租賃一律歡迎

定期存款類別：活期存款 長期之定期存款 存本付息存款 按期之定期存款 不論週數少存款

現行利率：來往存款週息一厘半 按期存款週息二厘 儲蓄存款週息三厘 三月期週息三厘 六月期週息四厘 九月期週息四厘半 一年期週息五厘

特別付貯利息另議

行址在香港德輔道中第二十六號（電話各部專線）

江甯三大工程
便民河完成過半
秦淮河定一月三日正式開工
京湖路汽車日內即招商承辦

(南京訊)江甯縣着手疏浚之便民河、預定征集工人本爲四千名、距知自開工後、各農民因飢寒所迫、故陸續加入工作者達五千餘人、計自開工迄今、僅達旬日、而工程已完成過半、預定一月中旬、可決全部疏浚、縣府爲鄭重起見、特定下星期日由縣長梅思平氏前往河工辦事處、補行開工典禮云、

△秦淮工程▽

江蘇省建設廳疏浚秦淮大河、西河村至三岔口一段、業由江甯縣籌畢歲事、頃據該縣建設消息、業定一月三日正式開工、共划分十段工作、報到工人、已達九千名、開工時由河工賑處正副主任到塲督率、

▲公共汽車▼

江甯土山縣新署、自今春興築後、業已完成十之八九、該縣鑒于將來遷治後之交通必多困難、故決定在京湖路開辦汽車公司、關於開辦之手段、業經縣府規划就緒、日內即可登報招商承辦、聞本京江南汽車公司、已往京湖路視察一週、頗有承辦之意、同時該縣湖熟鎮僑寓上海之富商多人、亦有意經營該路之事業云、

香港九龍巴士一覽表

(九龍)

由	至	號數
尖沙咀	深水埗	1
尖沙咀	荔枝角	2
尖沙咀	九龍城(經紅磡)	3
尖沙咀	紀念碑	5
尖沙咀	九龍城(經窩打老道)	6
尖沙咀	九龍塘	7
尖沙咀	牛池灣	10
	元朗	9
佐敦道碼頭	荔枝角	12
佐敦道碼頭	九龍塘	8
佐敦道碼頭	九龍城	13
深水埗	九龍城	11

(香港)

由	至	號數	時間
皇家碼頭	跑馬地	1	每十分鐘一次：上午六點十八分至下午十一點廿五分止
皇家碼頭	大古	2	每小時一次：上午八點至下午十一點鐘止
皇家碼頭	大學堂(經花園道)	3	每五分鐘一次：上午七點卅二分起每十分鐘一次：上午十一點卅七分起
皇家碼頭	大學堂(經堅道)	4	每十分鐘一次：上午七點卅二分至下午十一點廿分止
皇家碼頭	摩星嶺	3A	每小時半一次：上午七點卅分至下午十一點廿分止
皇家碼頭	打波地	3A	
皇家碼頭	淺水灣、黃泥涌道、嶺南學校	6	每小時一次：由上午八點至下午八點止
大學堂	摩星嶺、皇家碼頭、打波地	3A	
香港仔	赤柱、淺水灣、深水灣	7A	每小時一次：由上午七點至下午八點止
淺水灣	赤柱、香港圍	7A	
深水灣	赤柱、淺水灣	7A	
西營盤	香港仔	7	每十五分鐘一次：上午六點起每廿分鐘一次：下午六點起
大坑	堅尼地城	5	每五分鐘一次：上午六點卅分至正午十二點止
香港圍	赤柱	7A	
壽臣山道	赤柱	7A	
摩星嶺	打波地	3A	

LLOYD TRIESTINO

FLOTTE RIUNITE LLOYD TRIESTINO-MARITTIMA ITALIANA-SITMAR

意國郵船公司

快捷郵船

加設華人通事廚師侍役等利便華僑搭客船上房位舒適招待週到中西餐食俱皆美滿

干德羅素 元月五號往上海 元月十七號往星洲印度意大利

快捷貨船

滿加利 元月十號往上海日本

華人貨客經理郭鳳庭 辦事處皇后行 電話二八零二四 二一七八四

干諾道中三十九號二樓 電話二二三〇一

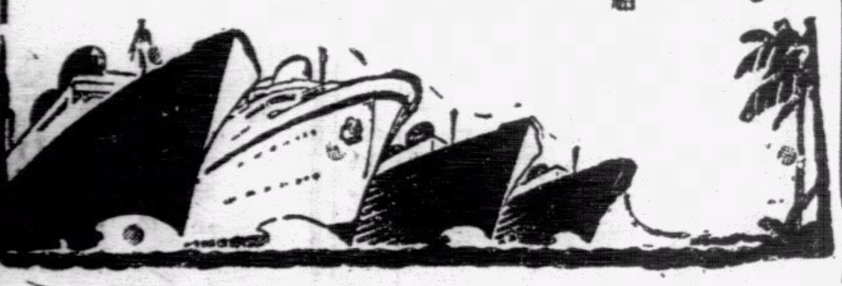

航務一覽

入口輪船

元月七號入口

(船名)	(由何埠來)	(船行)
加力Karnak	小呂宋	捷成
福利Foo Lee	省城	義朝興
海口Hai How	汕頭	太古
亞東Arden	濱角	多利臣
雲南Yunnan	威海衛	太古
張家口Kalgan	棍角	太古
蘇州Soo Chow	青島	太古
葵州Kuei Chow	省城	太古
美士頓Apoey	洪基	江南
芝沙丹尼Tjisadane	廈門	渣華
大寶石Tai Poo Sek	廣州灣	太豐
吉生Kut Song	廈門	渣甸
依云士威利City of Evansirll	青島	銀行公司
臧士毛傘Daisy Moller	秦皇島	天祥
甘州Kan Chow	省城	太古
他輔總統Pres Taft	上海	大來
合生H p Sang	省城	渣甸
赤坎Tchekam	海口	平安

出口輪船

(開往各埠)	(船名)		(船行)
汕頭福州烟台天津	雲南Yunnan	九日	太古
汕頭上海青島	安興On Hing	九日	招商局
廣州灣赤坎	大寶石Tai Po Sek	八日	太豐
三水梧州	祥和Wo Ping Yat	八日	祥安
小呂宋	他輔總統Pres Taft	八日	大來
汕頭廈門福州	海寧Hai Ning	八日	德利士
石叻夏華倫敦律打担	薩爸柯平依云士City of Evansville	九日	銀行
汕頭上海青島	蘇州Soo Chow	九日	太古
汕頭上海青島	明生Davjken	九日	渣甸
汕頭上海	海亨Hai Hing	九日	招商局
三水梧州	廣意Kwong Yee	九日	啓志
汕頭上海青島	四川Szechuen	九日	太古
上海汕頭青島	明生Davken	九日	渣甸
汕頭海口星架波	美南Muinan	九日	太古
廈門上海	太原Tai Yuen	十日	太古
海口會安	赤坎Tchekam	十日	平安
安南西貢	大利華Prosper	十日	南泰隆
汕頭廈門福州	海陽Hai Yang	十一	德利士
汕頭廈門福州	海澄Hai Ching	十一	德利士
汕頭上海	遇順Yu Shun	十一	招商局
石叻庇能	萬福士Ven Heusz	十一	渣華
廈門上海門司	沙丹拿Sirdhaia	十一	鐵行
星架波庇能吉打	吉生Kut Sang	十一	渣甸
石叻庇能	美士頓Apoey	十一	道勝行
小呂宋新金山	太平Tai Ping	十一	太古
汕頭廈門上海	廣東Kwangtung	十一	太古
上海神戶橫濱	羅華晶地Rawalpindie	十一	鐵行
夏理威士波士頓烏約殿花旗內地	馬德仁晶連士Malayan Prince	十一	太子
上海大連橫濱	富達Fulda	十二	捷成
海口北海海防	慶元Hing Yuen	十二	太子
石叻孟米馬賽	蘭治Ranch	十二	鐵行
小呂宋麥堅利	總統Pres Mackinly	十二	大來
石叻律担咸北	奧登堡Oidenbu	十三	捷成
汕頭上海青島	貴生Kwai Sang	十三	渣甸
福州上海大連	湖北Hupeh	十三	太古
汕頭上海青島	山東Shantung	十三	太古
汕頭橫角	張家口Kalgan	十三	太古
上海	毡緯波地Joan Labosde	十三	法郵船
石叻律打担咸	利化古臣Leverkusen	十四	捷成
廣州灣海口北海	博杜美Paul Doumer	十五	法郵船
安南西貢	大利南New Mathille	十五	南泰隆
石叻西貢哥林堡馬賽	費力士隆錫Felix Rougsa	十五	昌興
上海日本域多利亞哥華殿美國夏灣西印度等埠	俄國皇后Emp of Russa	十六	昌興
汕頭福州威海衛烟台天津	湖南Hunan	十六	太古
汕頭福州烟台天津	恒生Hang Sang	十六	渣甸
石叻馬賽英京	安天那Antenor	十六	藍烟通

輪船抵港電音

(船行)	(船名)	(由何處來)	(約何日到)
招商局	安興	上海汕頭	六日
大來	他輔總統	舊金山經日本上海	七日
銀行	芝地柯平依云威路	小呂宋	九日
藍烟通	天打拿士	上海	九日
鐵行	馬安	上海	十日
鐵行	蘭治	石叻	十日
大來	麥堅利總統	舍路日本上海	十日
渣甸	忌連亞梅	石叻	十日
吻啫士	富達	石叻	十日
鐵行	羅華晶地	石叻	十日
招商局	海利	上海汕頭	十日
太子	馬德仁晶連士	烏約	十一日
美郵船	沙文將軍	烏約	十一日
捷成	奧登堡	石叻	十二日
法郵船	毡緯波地	西貢	十二日
吻啫士	紗寶岸	石叻	十二日

郵局截收函件時間表

(船名)	(往何處)	(日期)	(掛保信)(平常信)
潮州	汕頭	七日	下午三點
葵州	福州	七日	下午五點
芝沙丹尼	小呂宋泗水	八日	上午九點半
吉生	石叻吉打	八日	下午二點
海寧	汕頭廈門福州	八日	下午三點
他輔總統	小呂宋	八日	下午四點半
太原	廈門	九日	下午三點半
合生	汕頭福州	九日	下午五點
新海門	汕頭	九日	下午三點

渣甸輪船公司船期廣告

啓者本公司茲有固堅快捷輪船名

貴生	往汕頭上海青島	正月十三上午九點開行
吉生	往星架波庇能吉打	正月九號下午四點開行
明生	往汕頭上海青島	正月九號上午九點開行
合生	往汕頭天津大連	正月十一上午九點開行
恒生	往汕頭福州烟台天津	正月十八號早開行
茂生	往山打根	正月十七號正午開行
怡生	往汕頭上海青島	正月十六上午九點開行
浩生	往星架波庇能吉打	正月廿六日下午四點開行
金生	往上海廈門神戶大阪	正月十六上午七點開行

凡往汕頭上海青島輪船除星期日外均有船落方便接駁長江各埠貨物貴客如欲附貨搭船者請移玉至本公司辦房面議是荷

渣甸公司謹啓

民國二十四年正月六號 自動電話式壹四七七

德記利士公司船期告白

新海門	汕頭	十二月初五日星期三下午四點開行
海澄	汕頭廈門福州	十二月十一星期二下午三點開行
海陽	汕頭廈門福州	十二月初七星期五下午四點開行

貴客如欲搭船附貨者請到本公司辦房面議是荷

甲戌廿三年十二月初一日 德記利士公司啓

太古洋行船期

海口	福州上海青島	正月九號下午五點
甘州	暹羅	正月九號早
雲南	汕頭福州威海烟台天津	正月十號下午二點
蘇州	汕頭上海青島	正月九號正午
美南	汕頭香港海口石叻	正月九號下午三點
太原	廈門上海	正月十一上午六點
廣東	汕頭廈門上海	正月十一正午
慶元	海口北海海防	正月十二號下午四點
湖北	福州上海大連	正月十三號上午六點
山東	汕頭上海青島	正月十三號正午
張家口	汕頭暹羅	正月十三號正午
新疆	汕頭上海青島	正月十六號正午
湖南	汕頭福州威海烟台天津	十六號正午
濟南	廈門上海	正月十六下午五點

貴客附貨請到本行或德輔道西三號太古分局電話式式零零式 貴客搭船定位請到德輔道中壹百廿七號南泰恆記電話式零壹式五

華人總經理 分局司理 吳東啓 李鑑一 謹啓

廣生隆洋煤行船期廣告

香港

本行有最堅固快捷輪 夏準號十二月十八日啓行往衛屬三馬遞通戎打廟厘夾板埠茶園山打根埠 如欲搭船附貨請到本行面商經理任歡迎

港行德輔道西五十三號自動電話二四一四四號

省行沙基路一百二十二號自動電話一二八一零

國營招商局船期廣告

安興	往汕頭上海青島	十二月初五開
海利	往汕頭上海	十二月初八開
海貞	往汕頭上海	十二月初十開
海上	往汕頭上海青島	十二月十二開
海亨	往汕頭上海	十二月十四開
公平	往汕頭上海青島	十二月十六開
海元(新客船)	往汕頭上海	十二月十八開

兼轉駁北洋長江各埠

實號附貨請至本局面議

碼頭貨倉租賃 電話二八一八零

一週紀念

十二月初二起 **贈!** 十二月十六止

光顧!萬應蜘蛛油。活皮蓮皮膚水 肺得靈治咳水 四毫!

可抽劵(百倍千倍)的價值

上羊毛毡 上旅行毡 上珠被 靚時鐘 正皮喼 牙筷子 銀相架 修甲具 膠木碗 等廿餘種

件件名貴・劵劵有獎

隨買隨送・決不落空

(但發行不在此例)

大道中三百廿四號蜘蛛藥行

廣九鐵路華英段行車時間表

一九三四年十月一日實行

(上行車)

里數	站名	六號 直通快車 上午 點分	八號 直通慢車 上午 點分	十號 直通快車 下午 點分	直通混合 下午 點分	十八號 直通快車 下午 點分
〇	九龍開	8.30	9.11	12.32	1.45	4.50
2.33	油蔴地開	……	9.23	……	1.52	……
7.14	沙田開		9.35	……	2.04	……
13.08	大埔開	……	9.49	……	2.18	……
14.38	大埔墟開	……	9.56	……	2.26	……
18.53	粉嶺開	……	10.07	……	2.40	……
19.53	上水開	……	10.12	……	2.44	……
	深圳到	9.06	10.18	1.11	2.50	5.26
22.06	深圳開	9.07	11.10	1.12	3.30	5.27
23.06	深圳墟開	……	11.20	……	3.38	……
26.89	布吉開	……	11.39	……	3.55	……
30.17	李朗開	……	11.52	……	……	……
34.29	平湖開	……	12.11	1.41	4.18	……
37.64	天堂圍開	……	12.26	……	4.31	……
39.69	石鼓開	……	12.34	……	……	……
42.37	塘頭厦開	……	12.49	1.59	4.47	……
44.99	林村開	……	12.57	……	……	……
49.67	樟木頭開	9.52	1.20	2.14	5.05	6.12
54.59	土塘開	……	1.35	……	……	……
57.49	常平開	……	1.50	……	5.23	……
61.05	横瀝開	……	2.08	2.37	5.36	……
65.05	南社開	……	2.25	……	5.49	……
66.79	茶山開	……	2.33	……	……	……
70.64	石龍到	10.24	2.43	2.57	6.03	6.44
	石龍開	10.27	3.13	3.00	6.14	6.47
74.45	石灘灣開	……	3.25			……
76.02	石灘開	……	3.35	3.13		……
78.54	石厦開	……	3.45			……
81.79	仙村開	……	4.01			……
85.60	沙浦開	……	4.15			……
87.18	塘美開	……	4.24			……
89.12	新塘開	……	4.35			……
91.79	沙村開	……	4.44			……
93.70	南崗開	……	5.02			……
98.21	烏涌開	……	5.14			……
101.04	吉山開	……	5.22			……
102.89	車陂開	……	5.29			……
110.79	大沙頭到	11.28	5.50	4.15	7.28	7.48

(下行車)

站名	五號 直通快車 上午 點分	直通混合 上午 點分	十一號 直通快車 下午 點分	九號 直通慢車 上午 點分	十三號 直通快車 下午 點分
大沙頭開	8.15	7.00	12.55	8.45	4.35
車陂開	……	……	……	9.12	……
吉山開	……	……	……	9.18	……
烏涌開	……	……	……	9.30	……
南崗開	……	……	……	9.48	……
沙村開	……	……	……	9.56	……
新塘開	……	……	……	10.07	……
塘美開	……	……	……	10.17	……
沙浦開	……	……	……	10.27	……
仙村開	……	……	……	10.46	……
石厦開	……	……	……	10.56	……
石灘開	……	……	2.00	11.08	……
石灘灣開	……	……	……	11.14	……
石龍到	9.16	8.14	2.10	11.26	5.36
石龍開	9.19	8.26	2.13	11.40	5.39
茶山開	……	……	……	11.53	……
南社開	……	……	……	12.02	……
横瀝開	……	8.51	2.35	12.24	……
常平開	……	9.02	……	12.40	……
土塘開	……	……	……	1.254	……
樟木頭開	9.53	9.21	2.58	1.21	6.13
林村開	……	……	……	1.37	……
塘頭厦到	……	9.40	3.13	2.00	……
石鼓開	……	……	……	2.10	……
天堂圍開	……	9.55	……	2.25	……
平湖開	……	10.29	3.32	2.40	……
李朗開	……	……	……	2.52	……
布吉開	……	10.49	……	3.07	……
深圳墟到	……	……	……	3.22	……
深圳到	10.35	11.06	3.59	3.25	6.55
深圳開	10.36	11.23	4.00	4.24	6.56
上水開	……	……	……	4.31	……
粉嶺開	……	11.32	……	4.36	……
大埔墟開	……	11.42	……	4.47	……
大埔開	……	……	……	4.51	……
沙田開	……	……	……	5.05	……
油蔴地開	……	12.07	……	5.18	……
九龍到	11.12	12.13	4.40	5.24	7.32

快車票價

由九龍往省 頭等五元 二等二元八毫 三等一元式毫

由省來九龍 頭等七元二毫 二等三元八毫 三等一元六毫

四等來回票價銀元八毫五 省毫十二元

西濠口有票賣。設客汽車各費。慢車沿途票價可向各站詢問。快慢車俱有三等隨車保護。週密異常。頭二等客位裝飾華麗。座位舒暢。招待殷勤。三等客位俱用原日二等改裝。光綫通爽大加改良。

華段客車

由石龍至深圳	由大沙頭至石龍	由深圳至石龍	由石龍至大沙頭
上午六點卅分開	下午五點正開	下午一點卅五分開	上午七點正開
十點十八分到	七點十五分到	五點十分到	九點卅五分到

英段客車

由九龍開往深圳沿途停站

開	到
上午六點廿五分開	七點二十六分到
上午八點四十三分開	九點廿六分到
上午九點〇五分開	九點四十八分到
上午十點十六分開	十一點十七分到
正午十二點開	十二點五十九分到
下午一點廿分開	兩點十七分到
下午兩點廿五分開	三點一十分到
下午三點四十二分開	四點四十六分到
下午五點〇八分開	六點〇八分到
下午六點卅六分開	七點卅七分到
下午七點四十九分開	八點四十七分到

由深圳開往九龍沿途停站

開	到
上午七點〇二分開	八點〇二分到
上午七點四十四分開	八點四十二分到
上午九點五十六分開	十點五十五分到
上午十點五十三分開	十一點四十分到
下午十二點〇五分開	一點〇六分到
下午兩點廿一分開	三點廿四分到
下午三點十五分開	四點廿二分到
下午四點五十分開	五點三十四分到
下午五點四十四分開	六點卅二分到
下午六點十七分開	七點十五分到
下午七點三十分開	八點〇二分到
下午九點正開	九點三十四分到

注意

八點四十三分，九點〇五分，兩點廿五分，十點五十三分，四點五十分，七點十三分，及九點正之之七次車，只載頭等客，三點十五分之一次車，逢星期假期停駛，八點四十三分，九點〇五分，十點五十三分，及四點五十分之四次車，只於星期假期行走，